(日刊) 第二版 昭和十二年六月十日 (木曜日) THE CHOSUN ILBO. (THE KOREA DAILY NEWS.) SEOUL. (昭和七年十一月二十一日第三種郵便物認可) 第五千七百七十二號 【一】

朝鮮日報
夕刊 九日(水)
本紙朝夕刊十二面
編輯兼發行人 方應謨
印刷人 金鎬進
發行所 京城府太平通一丁目六一 株式會社 朝鮮日報社
◆本社定期刊行物◆
少年朝鮮日報(日曜附錄)
朝光(月一回發行)
女性(同上)
少年(同上)

各省關係法案24件 閣議에서審議決定

國民保健機關設置等新重要法案은 今後逐次로審議決定

【東京電話同盟】政府는 九日閣議에서 來特別議會에 提出할各省關係法案에對하야 審議檢討한結果 左와如히二十四件을提出하기로 決定하엿다 그리고 國民保健機關設置 熱帶工業成機關設置 其他 現內閣의 重要政策으로서 새로提出할것은 今後에잇서 逐次審議決定을 할터이다

特別議會提出法案

▲內務省關係

一、國民健康保險法案 一、商店法案

同案은 社會立法의一部로서 반듯이 提出할것 但豫算關係를 伴함으로서 法案內容에對하여는 可及的速히研究調整할것

▲大藏省關係

一、稅制整理法中改正法案 一、昭和七年法律第四號中改正法律案(輸入稅의從量稅率에關한件) 一、大正十四年法律第五十一號中改正法律案(關東州生産物品의輸入稅免除에關한件) 一、米의輸入稅免除에關한法律案 一、産金의管理에關한法律案 (假稱)

▲陸軍省關係

一、軍機保護法中改正法律案 (海軍省과共同提案) 一、兵役法中改正法律案

▲司法省關係

一、裁判所構成法中改正法律案 一、大正十年法律第百二號中改正法律案(停年에依한 退職判事의恩給에關한件) 一、刑事訴訟法中改正法律案 一、外國裁判所의囑託에依한共助法改正에關한件

▲農林省關係

一、農村負債整理資金特別融通及損失補償法案

▲商工省關係

一、人造石油法案 一、帝國燃料工業株式會社法案 一、製鐵事業法案 一、貿易組合法案 一、貿易調整法案 一、工業組合法中改正法案 一、紀元二千六百年紀念日本萬國博覽會抽籤券附回數入場券에關한法律案

▲遞信省關係

一、船員法中改正法律案 一、簡易生命保險特別會計法中改正法律案

▲拓務省關係

一、大正九年法律第五十三號關稅法及關稅定率法等朝鮮에잇서特例에關한法律中改正法律案

無風狀態로 特別會議打開

新黨問題는極力抑壓할方針

首相의特別議會對策

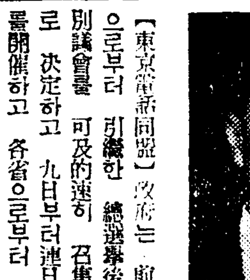

【東京電話同盟】政府는 前內閣으로부터 引繼한 總選擧後의特別議會를 可及的速히 召集하기로 決定하고 九日부터連日閣議를開催하고 各省으로부터 特別議會에 提出할重要法案及追加豫算案審議를 開始하게되엿는데 近衛首相은 特別議會는 될수잇는대로短期間이오 또無風狀態로서 經過시키자는 意向으로 九日閣議에서는 미리特別議會의 召集期日及會期問題에 對하야 協議하야 大略豫想을세운後 各省提出法案의 審議에들어갈것이라고 觀測되다 그리고政府部內의 大勢는 大體로 特別議會는 七月下旬 召集會期는 十日前後의短期議會로서 提出法案은 新提出의件及再提出의件이 모두眞實로 緊急不得已한것에만 限定하야特別議會가 終了하기까지는 新黨問題其他政治問題의 表面化는눌러갈方針인듯하다 (寫眞은 近衛首相)

司法長官會同 司法省에서開催

【東京電話同盟】司法部의 指導精神確立을 目的한 全司法長官會同은 九日午前九時부터 司法省大會議室에서 開會하고 司法省으로부터 鹽野法相 長島次官以下各局課長 大審院池田院長泉二檢事總長 其他控訴院 皆川東京控訴院長以下 各控訴院長 吉益東京檢事長以下 各檢事長 地方裁判所長 豐水東京民事地方裁判所長德永東京刑事地方裁判所長以下各地方裁判所長檢事正出席 增永朝鮮總督府 法務局長 中村臺灣總督府 法務課長等 外地 各長官參列、鹽野法相으로부터 訓示가잇슨後 長島次官으로부터 左記諮問事項의 提示가 잇섯고民事、刑事、行刑各局長으로부터所管事務에 關한 說明을 行하고正午 首相官邸의 近衛首相招待의午餐에 臨하엿다

◇諮問事項

一、司法精神作興에 關하야 此際特히 考慮할事項如何(現下擧國一致奉公의 至誠으로서 時艱을 克服할때에 當하야司法部에서 特히 一層司法精神을 作興하야 滅私愼重히事에 當할必要가잇다)

二、司法事務에 關하야 國民의理解及協力을 增進할方策如何(司法事務를 國民生活에 即케하야그利便을 圖하기로 留意하고 이를위하야 窓口事務와가든事務를敏速히 行하야 國民의 司法部에 對한 理解와信賴를 노피고 더나아가서는司法協力의 風을 馴致할必要가잇다)

三、裁判所書記의 素質을 向上하고 事務改善에 對하야 考慮할事項如何

皇太后陛下 奈良에御着

【奈良電話同盟】京都皇宮에 入御하시사 第一夜를 지나신皇太后陛下께압서는 畝傍山陵、橿原神宮에御參拜키爲하시와 九日午前八時十分 略式自動車鹵簿로 竹屋典侍 御陪乘 大谷皇太后宮大夫、西邑行啓主務官 奉供 御自御泮發으로 皇宮御出門 惶悚하압시게도 御沿道에奉拜하는 市民에게 御會釋을 賜하압시면서 京都驛御着、有資格者三百餘名의 奉送裡에 同八時三十分 御發車하압시와 同十時十分畝傍驛 御着 自動車鹵簿로 神武天皇의 畝傍東北陵에、또다음 綏靖天皇의 桃花鳥田丘上陵에 御參拜하압신後 再次自動車鹵簿로 官幣大社 橿原神宮의 御參拜를마치압시고 午後一時三十分 畝傍驛御發 同一時十二分 奈良驛에御着하압시사 自動車鹵簿로 官幣大社 春日神社에行啓、江見宮司의 御先導로 御參拜하압시고 同四時十分 奈良驛 御發‧御歸還하압시엿는데 陛下께압서는 午後五時十分京都驛御着 有資格者의 奉迎裡에 自動車鹵簿로 京都皇宮에 入御하압실 御豫定이시다

秩父宮殿下 元氣御回復

【倫敦六日發同盟特派員】秩父宮殿下께서는 聖上陛下의 御名代로서 重大한 御使命을 負하시고 倫敦에 御到着하신以來 文字대로 御多忙하시엿스므로 御疲勞하시엿든 그우에 去五月二十八日輕微한 御感氣로 御宿舍에 御靜居하시엿섯는데 昨今은 完全히 御平熱에 回復하시사 元氣를 回復하시엿다고 承聞된다 그러나 中村軍醫少將은 殿下께 今週中의 御約束을 御取消하신後 專히 靜養하시도록 御言上하엿다 殿下께서는 一週間 御靜養後 여러가지御約束을 떠하실 御意向으로 十七日에는 傳統을 자랑하는 아스콧트競馬에 죠지六世 엘리자베스皇后兩陛下와 御同列로 台臨하실 御豫定이시라 承聞된다 殿下의大陸御旅行의 御豫定은 何等變更이 업시 七月初″스코틀랜드″를御巡遊하신後 七月十日元캇슬御發 베르겐市에 同十二日白耳義御着後 三個月間에亘하야 歐洲大陸各地를御巡遊 十月六日시당프톤港으로부터 佛國豪華船노르만디號로大西洋을건느시사 米國으로 向하시사 十月十一日紐育御到着 一個月間米國에 御滯在 十一月十日桑港出帆의 郵船龍田丸을 御乘船 一路橫濱을向하야 御歸國途上에 오르실御豫定이시다 殿下께서는 六月二十一日″크라리지스‧호텔″에‧二十三日″도″체스타‧호텔″에 청펠린首相을爲始하야 英政府關係其他를 招待御惜別의午餐會를 여실터이오 또下旬에는 그로스터公殿下等 御兄弟皇族을 招待 御惜別宴을 베푸실御豫定이시라承聞된다 殿下께서는 倫敦御訪問의途中 加奈陀를御通過하실때 加奈陀官民의 熱誠에넘치는 御歡迎을바드신 御答禮의意味로 加奈陀首相 막켄지‧킹氏 其他帝國會議出席의 主되는加奈陀代表及夫人其他 自治領首相마르콤‧마-드날드氏等을御招待 午餐會를開催하실 御約束이시엿든데 御感氣로 御靜居하시기때문에 御出席하시지 못하시고 妃殿下께서 代身하야 御主人役을하시사 殿下의御代理를 잘하시사 一同에 기프感銘을 주셧다

十四日農民데이 水原서田植式擧行

朝鮮農會主催의 農民데이는 十四日水原農事試驗所에서 田植式을擧行할터인데 同日은 南總督以下官民有力者가 出席할터로 目下渡東中의 松井農會副會長도同日까지에는 歸京하리라한다

社會大衆黨 物價對策에進出 政府에對處强迫

國民生活安定基調로

【東京電話同盟】社會大衆黨에서는 物價對策委員會가 그委員의 面說 立論을 無視로보아 消費者의 立場을 無視하엿다고 하야 大衆物價對策委員會를 設置하고 前般來研究를 繼續하더니 마침내 近近各方面의 學者 實務家等을 招致하야 物價問題懇談會를 열고 그意見을 聽取한後 다시 東京을爲始하야 全國的으로 演說會를열고 物價問題에 關한 同黨의態度를 國民大衆에게明示하고 또特別議會其他에잇서서 物價問題에 關하야 政府에肉迫하려고하는데 同黨의 主張으로삼는點은 國民生活安定을基調로한 消費者의 合理化金輸出禁止後의 [illegible] 昻騰에 附隨한 [illegible] 上、大衆課稅의廢止、鐵道運賃 [illegible] 肥料價格의 引下、[illegible] 制法의 改正 等을 根本策으로하야 [illegible] 을 國營에依한全面的 [illegible] 立에邁進할것이라고 [illegible]하고잇다

官制를改正하야

企畫廳運用圓滑企圖

【東京電話同盟】政府는 九日부터 連日閣議를열고 特別議會에 提出할 法律案의審議를 開始하는同時에 施政各般에 關하야도 考究하야 速히準備를 進行하기로되엿다 그리고 此等主要政策을審議立案하는 企畫廳의運用方法에關하야 閣內의 意見이區區한此際 風見書記官長은 近衛首相의意를體하야 近近 瀧法制局長官 井野企畫廳次長을 爲始하야 廣田外相兼任總裁 賀屋藏相馬場內相 吉野商相等 各閣僚와 [illegible] 連絡하야 企畫廳運用에 當할 [illegible]樣이다 그리고 企畫廳運用에 當하야는 어데까지던지 各省과의 對立 [illegible] 하려는데서 官制中에잇는 「意見을 內閣에 提出한다」는一項目을 削除하고 企畫廳은 單純히內閣의 [illegible] 方針에 依하야 [illegible] 立案할것 또此際 各省大臣의兼任制도 改正하야 專任總裁를 設置할것等의 意見이 이러나게되엿다 그리고右와如히 官制를改正하는境遇에는 樞密院의 御諮詢을 仰하지아니하면아니됨으로 政府首腦部의 意向은 될수잇는대로 此等諸手續이 [illegible]치안코 適正한 運用方法을 講究할것이라 觀測된다

中央航空機關

海軍에서企畫

【東京電話同盟】海軍에서는 中央航空行政機關의 新設問題와는 別個로 民間航空技術의 飛躍的發達에 寄與하기爲하야 綜合的航空中央機關의 新設을 要望하고 陸軍을爲始하야 遞信、文部、商工等 關係當局을 提携시켜 될수잇는대로 速히 그實現을期하고저 銳意研究中인데 右中央研究機關은 陸海軍及 民間의 劃期的發展을 期하기爲하야 가장必要하고 이것이업서서는 到底히日本航空의 獨創性을 確保하기至難하며 또 航空工業의 生産力擴充이란 點으로보아서 그新設은 刻下急務라한다 그런데 英、米、獨、佛、蘇의 大空軍國에는 이미 [illegible]設이 完備되여 大規模의 中央研究機關이잇서서 航空技術의 綜合的基礎研究를시켜科學的 [illegible]의 一般的向上及 器材 [illegible]等에關한 事項의 進步發達에 [illegible]시키는一方 이와併置한 機關(米國은 陸海軍)及 民間의 各研究實驗所는 右中央機關을樞軸으로하고 活動하야 各其그特殊性에應하야 研究實行의 步를進行하고잇다

農村對策二案

【東京電話同盟】前議會에서 審議未了된農村負債整理特融及 損失補償法案에對하여는 有馬農相이 來特別議會의 會期가 短期인 關係上 提出치안키로하엿스나 其後負債整理法案의 提出要望이 意外로强硬하고 또他省에서 提出하는 法案에비추어보면 通過될 可能性이잇슴으로 九日閣議에는 特別議會提出의 希望法案으로各閣僚에게 諮問하기로되엿다

國境殉職警官에 總督以下가弔電

咸南警大堡署 襲擊한 匪賊을追擊하야 殉職한 惠山署故田、野口巡査以下七名의 職死者의 功績은 昨八日咸南道警察部로부터 警務局에 詳細報告되엿슴으로南總督、大野政務總監、三橋警務局長으로부터 笹川咸南道知事에게 各其鄭重한 弔電을 發한同時에 總督으로부터 各百圓、警務局長으로부터 各五十圓을 英靈에贈呈하엿다 그리고 追從 惠山署에서는 故七勇士의 合同本葬을 盛大히 執行하야 英靈을 慰勞할터이다 戰死者의 所屬大川部隊가 十二道溝附近의 密林에서 戰鬪한 자최를 調査한 結果 敵匪團의 死傷者가 五十餘名이잇슴을 發見하고 如何한 激戰이엿든가를 如實히알수잇섯다

右翼陣營을總網羅 新黨結成을促進

大衆을背景으로具體政策揭揚

方向轉換한新黨運動

【東京電話同盟】右翼方面의 新黨結成運動은 最近近衛新內閣의 出現으로 前內閣時代에 劃策한 右翼의 新黨結成運動과는 다른 方向으로 轉向하고잇다 即林內閣當時建川 小林兩中將을 비롯하야 右翼國體首腦部間에 林內閣時代同內閣의 旣成政黨에 對한 强硬態度를 委囑한 建川中將等을 中心으로 右翼派內의 大同團結로 新黨結成計畫이 進行되엿스나 近衛新內閣의 成立으로 當初의 計畫에 多少異變을 生하야 林前內閣을 中心으로한 右翼首腦의 新黨結成運動은 一旦頓挫를 招來하게되엿다 그리고 一方右翼陣營內의 政革系에 依한 [illegible]한 國民生活安定을 目標로 抽象的態度를 排擊하고 具體的政策을드러 國民大衆의 意識에 燃하야 大衆을그背景으로 强固한新政黨을 組織할것이라하야 單純한 政革系뿐만아니고 모든 右翼陣營內에서 同志를 求하야右翼의新黨運動은 相當히 順調로 進捗되어 今月末에는 結成準備에 着手하게되리라고 觀測됨으로 全右翼將來의 行動에 對하야 여러가지影響을與하리라하야 注目되여잇다

貴族院議長에 副議長昇格?

【東京電話同盟】近衛公의首相就任에伴하야 後任貴族院議長에關하야는 從來그當時의 首相으로부터 前任議長의意見을 聽取한後首相이 決定하는것이 慣例로되엿든關係上 近衛首相은 近近德川家達公과 協議한後適任者를推擧할것이라 觀測된다 그런데 가장 有力한 候補者는 火曜會의 德川圀順公을 爲始하야 鷹司信輔公 및 細川護立侯가 推擧되는데 近衛首相에 對하야는 火曜會를 爲始하야 各派有力議員으로부터 이미 文書 又는 口頭로써 各其 意見을 具陳하엿스므로 近衛首相은 德川家達公과 會見後 議長을 決定할때에도 此等 意見을 充分히 參酌할것이라 期待되나 研究會의 一部에는 現副議長 松平賴壽伯의 昇格이 가장 穩當한 措置이라는 意見도 擡頭하야 各派間에 相當히 共鳴者도잇서 二重移[illegible] 매우 注目된다

企畫廳總裁 正式으로發令

【東京電話同盟】問題의 企畫廳總裁에關하야 政府는 九日閣議에서 近衛首相으로부터 廣田外相을兼任으로 推擧할旨를 述하고 各閣僚異議업시 이를承認하엿다 左와如히 發令되엿다

外務大臣 廣田弘毅

企畫廳總裁를命함

特別議會會期 二週間으로決定

【東京電話同盟】特別議會의會期는 九日 閣議에서 二週間으로 決定되엿다 그런데 右召集期日에對하야는 午後에도 閣議를열고 協議하기로되엿는데 大體七月廿二、三日頃으로될 模樣이다

001242

政友會幹部會

【東京電話同盟】政友會에서는八日午後二時부터 本部에 幹部會를열고 松野幹事長으로부터 政民側閣議實行委員會의 解消하기로決定한旨를 報告한後 牧野良三氏로부터 『七日我黨一部의人士가會合하야 무엇을 決議한듯이傳하는데 그眞相을듯고십다』고 述하매이에對하야 幹事長으로부터 『自己는黨의現狀에 全黨을 通하야 일즉이보지못한結束을 保持하고잇다고信한다』고答하고 小久保顧問으로부터『今後黨內의結束을一層强固히하야 一絲紊亂치말고進行하여가자』는希望意見을 述한後 同三時散會하엿다

司法人養成에 法相銳意努力

【東京電話同盟】鹽野法相은 司法部의 革新은 結局人物의問題에歸着한다는信條에 基하야 今回召集된長官會議에서도 各長官에人事刷新의 協力을 求하엿는데 第一着手로서 來七月末에發令될定期異動에잇서서는 司法部의第一線인 區裁判所및地方裁判所에 有能한 判檢事를配置할方針下에 相當히 廣範圍에亘하야 異動을 斷行하고 또從來異動을하지안든裁判所長書記長及 監督書記를 全面的으로 更迭하야 여러가지情弊가 醱積한 地方裁判所書記 檢事의 一新生面을열方針이다 그런데 今年度에 承認되어整理費五萬圓은 來特別議會에 判檢事定年恩給年齡六十年引下 法律案을 提出하야 通過시킨後 老朽法官의 自發的退職資金에 充當할方針을 進行함으로 年末에는 司法部의 陣容을 一新하게될것이라고 觀測되다 一方司法精神을 作興하야 法官의 向할바를 明示하고 少壯司法官을 一年에 一回式 中央에召集하야 一定한期間法律技術을떠난 敎育을 實施할方針으로 諸準備를 進行中이다

奉天博物館과 北陵喇嘛寺視察

本社産業視察團消息

【奉天에서九日本社特派員齋藤喬谷發電】本社主催滿洲産業視察團一行은 豫定과가티 八日午後二時半 官民多數 歡迎裡에 無事奉天驛에 到着하엿다。本社奉天支局長의 案內로 博物館、北陵、喇嘛寺、吉順絲房等을 視察하고 市內를 一巡한後 七時半旅舍″平和 호텔″에 도라왓다。밤은 自由行動으로 夜의奉天市街를 구경하고 九日朝 七時半列車로 撫順에 向하다

人事‧集會

▲姜弼成氏(黃海道知事)八日午後八時入京″本町호텔″에

▲石塚英藏氏(樞密院顧問官)八日午後二時三十三分入京天眞樓에

▲相川外事課長 東京出張中八日午後一時三十五分京城驛着歸任

▲土師盛貞氏(朝鮮放送協會長)十一日午後三時京城驛着列車로着任豫定

▲金秉圭氏(慶南産業組合協會副會長)日前入京 貫鐵町慶尙旅館에投宿

▲崔敎瑞氏(法專講師)學界視察次三個月間豫定으로 九日午後四時車로渡東

八面錄

◇ 楊虎城과 張學良의 外遊로 西安事變의 善後處置는 一段落을告하리라고。

◇ 外遊라는 待避線으로 窮通之計를삼는 中國式에도 亦有一妙味。

◇ 産金强制買上으로 金管理强化를꾀하라는것이 賀屋藏相의新爲替對策。

◇ 金이貴한것이야알만 알는일은 녯날의觀念 只今에는가장貴치안흔存在의하나。

◇ 米國亞細亞艦隊가 海參威까지 親善訪問을하리라고。

◇ 夏期演習中의 恒例的行事라면모르되 前例업는行動이라하면 注目되는것도當然事。

團成社
十一、二日間 每日十時半一時半六時半
新興키네마超特作 陸の黑潮 山路ふみ子 山中春男、河津清三郎 田中筆子
◇新興키네마特作 東部暗黑街 日の出劇藏小說 三角寬原作 久松靜兒監督 江川なほみ、高野由美 山中春男、小宮一晃主演
◇네오스파特作 中山七里 十二日부터 實際の夜の夢お化け トラクタ

新富座 京城新富町 電(本)五六七七番
◇六月九日부터三日間!! 土曜日曜은晝夜三回 낫十二時부터六時까지 밤七時半 始映 大衆料金階上二十五錢階下十錢均一 (三大傑作名畫大公開)
◇리히알드‧누루맨달프리더 金日本語版!! 世界大動亂 監督‧구스타프마이야氏 實戰指導獨逸陸軍 구-류-크大佐 뮤-라中尉 …獨逸陸軍省後援…
岩松教育映畫社提供日本語發聲版 寫眞劇 좌프리킹즈 原作‧脚色‧監督‧主演 찰라좌프링氏 助演‧작키쿠-간君
마키노超特作오-ル토-키映畫 時代劇 忠治活殺劍 監督‧久保爲義氏 主演‧淸水英太郎氏
◇五月九日부터三日間! 每日晝夜二回公開 (낫一時부터 밤七時半부터) 大衆料金階上二十錢階下十錢均一 (三大巨彈映畫大封切)
廿世紀FOX社超大作發聲日本版 巨匠존‧포드氏 監督作品 虎鮫島脫獄 主演 와너박스타-氏 구로히아스챠아-드氏
無實의罪名을쓰고囚人이되여虎鮫島의苦役한醫師의告白을映畫化한눈물의絲譚!

桃花劇場 電(龍)一三三三番
◇파라마운트社超特作全發聲映畫 西部活劇 山寨의荒鷲 監督 하와드브레사튼氏
◇마키노超特作全發聲版 時代劇 忠治血笑記 監督 久保爲義氏 主演 淸水英太郎氏 和泉八重子孃

六月八日公開(三日間) 晝夜二回上映 始映 낫一時 밤八時 大衆料金 十錢均一
▼三大映畫特選週間▼
▲유니버-살社超特作提供全發聲日本版 初夏突然發射된巨彈! 監督 죠지‧B‧사이스作品 赤陽의斷崖 主演 라돌프‧스코트 비니어‧반스
義俠모히칸族의最後! 壯絶凄慘赤陽에빗초이는斷崖에서번득이는開拓者의鮮血! 斷然!두손에땀이흐를만한空前의大雄篇! 勿失肅見!
娛樂映畫의王座네오스파로-키版 珍優男라리-시몬特作映畫 井口靜波 漫談解說 突貫百萬弗
戰慄! 冒險! 爆笑! 脫線의大連續 映笑爆發大喜活劇篇
▲阪妻유니버-살聯合映畫 時代映畫 愛怨二刀流 河津清一 泉春子 主演

光武劇場 往十里町
九日ヨリ四日間 十一日マデ 階下席十錢均一

中央館 永樂町 本三〇一四
每日晝夜三回興行 第一回 第二回 第三回
水島道太郎‧大河百百代主演 怪電波殺人光線 第二篇(天空の異變)
ユニヴァーサル連續大活劇
無敵スポーツ王 完結篇全八卷
大乘寺八郎‧佐久間妙子主演 つる川の小次郎

入教金五萬圓으로 住宅經營穀物貿易

平康署서中心으로取調繼續

仙道教幹部罪狀漸次暴露

기보＝귀의(歸依)할곳이 업서 신앙의기로(岐路)에서 헤매이고 잇든 일만사천여명의농민을 감언리설로꼬여서 입교금이라는명목으로 삼십여만원이란 만흔돈을사취한 사교(邪敎) 선도교(仙道敎)의 간부급인물 이십여명이 방금강원도평강서(平康署)에검거되여 맹렬한추궁을받고잇는중이고 이들간부중에는 얼마전경성부연리정(蓮里町)구십팔번지에서 체포한 김중엽(金重燁)과 그의동생되는 중섭(重燮)과 북아현정(北阿峴町)삼번지부호로에서보잣은 김일제(金一濟)와 봉래정(蓬萊町)사정목에서 검거된 원찬숙(元贊淑)이라는 녀자등이포함되여잇는데 김중엽의 동생중섭은 선도교의경기도지부 책임자로 작년봄부터 전기김일제와협력하야 교도에게서모흔돈 약오만원을가지고 북아현정연희장(延禧莊)주택지에 약이십호의 조선가옥을건축하엿다한다 그러고 그의형김중엽이가 검거된것은 그가약삼년전부터 경성인천(仁川)사이를 왕래하며 대규모의곡물무역을하엿는데 그자본의 출처가 명확치안허 취조를받고 잇는중이라고한다 두아들이 일시에 경찰에 검거되여 근심에 잠긴김중엽의 가족을차즈니 그의부친 김봉환(金鳳煥)씨가 다음과가티 말하엿다

큰애(중엽)의곡물장사 자본은 대부분내가 출자한것이다 자근애(중섭)는어려서 한문수업을식혓는데 오륙년전부터 집에는 드러오지도 안햇섯다 갈곰자기형과 만낫다는 말은 들엇스며 그애가 선도교를미덧다는것도 요사이에 듯고처음알엇는데 자세한사정은 아직알수업다

搜查範圍는擴大

平康署員이入京

黃海、咸南等地에도

별항선도교사건에 관하야 평강서에서는 구일서원을총동원식혀 경기도 강원도함경남도 황해도일부에서 그들선도교간부들의범행경로 피해자조사를 본격적으로 개시하엿는데 이날오후한시에 평강서경찰주임이 인솔한 오명의일행이 교주 김홍권(金洪權)외한명을다리고 청량리역에서 하차하야 부내모방면 근거지를 검증하는중이라고한다

市內自動車賃引上을協議

今日京畿道自動車協會에서

京畿道에선研究中

경기도자동차협회(京畿道自動車協會)에서는 구일정오부터 시내부민관(府民館)회의실에서시내 오십여택시업자들을 소집하야 대절부(貸切部)림시총회를 열엇다 회의의주요항목은 시내『택시』는료금인상에관한것인데 금년초부터 제반물가가올름에따라 자동차갑슨물론 부속품이며『깨소린』대금등이 일제히올라갓슴으로 현재시내기준료금 오십전을 륙십전으로 올리고팔백『메돌』에 십전을 오백『메돌』에십전으로 시외오백『메돌』십전을사백『메돌』로 기다리는 료금오분에 십전을 사분에 십전으로 올려달라는것인데 개회벽두 이문제를 토론하야 토정일의(土井一義) 조병상(曺秉相) 백석암(白石巖)등 십이명의진정위원을 선정하야 오후한시경에 경기도청으로진정을 가게하고 회의는 그진정위원이 돌아오는결과를 기다리고잇는중인데 이문제에대하야 석천(石川)보안과장은 다음과가티 말한다

물가가올라서 그전보다 경영자가 곤난한것은 사실이나 이것은 유단경성시내에국한된문제가아니고 전국각중요도시에서 모두문제되고잇는것이어서 아직아무곳에서도 올린곳은업스나경기도로서는 중요한연구와 고려가 필요한문제라고는 생각하고잇습니다 운운

하야 가결할터이다

德壽宮名畵更替

시내덕수궁미술관(德壽宮美術館)에서는 이달제삼십삼회 진렬을고처하엿는데 작년문전(文展)에서 매상한지상수묘(池上秀畝)씨의 륜수계(叶綬鷄)병풍한쌍의 신진작품에 리왕직(李王職)장품인 현대명가의다음과가튼 대작을진렬하엿는바 만흔관람이잇기를바란다고한다

陳列品目錄

一、숭어網 堅山南風
二、鐵獅子 伊東深水
三、秋晴 松林桂月
四、小春神泉 田之口青晃
五、畫月 結城素明
六、竹生島 西山翠嶂
七、凍兆 近藤乾年
八、生駿 菊池契月
九、叶綬鷄 池上秀畝
一〇、滿洲產賓 橋本關雪
一一、鶴의圖 吉村忠夫

(사진은叶綬鷄)

新醫博崔在裕氏 十二日祝賀會

세부란스의전강사로서 이번의학박사의학위를바든 최재유(崔在裕)씨의축하회는 유지들의발기로오는십이일오후여섯시반에 시내돈의정명월관(明月館)에서 열리라는데 회비는일원오십전이요당일지참하기를바란다고한다

各地機關代表會同

郵便、遞信網强化

來十四日京城에서

체신국에서는 일본내지와조선과 만주를일체로하는 우편체신회의(郵便遞信會議)를명년에 준비중 오는십사일부터 이틀동안체신분관회의실에서 체신성을 비롯하야 각지 체신국 만주국우무사(郵務司)와 조선철도국의 관계관사십여명이 회동하야 산전(山田)체신국장출석하에 열기로결정되엿다 이번회의는 이번이최초의것으로 그협의사항은 일본내지 조선 만주를 련결하는 우편제송망의확충강화와 우편연락의쇄신통일제로하야 상당한중요안건도만흔편계상 그성과는 일반에거크게기대되고잇다

漁市場問題는 府直營案으로折衷

道知事、府尹의面目을세우기로

京城府會서再協議

경성 중앙사매시장(中央卸賣市場)생선판매영업권 문제로 말미암아 경성부회의원간담회에서 선정된 조사위원 열다섯명은팔일 오후두시에 다시 경성부청위원회의실에서 위원회를 열고전날에 경기도지사를 맛나서의견을 교환한 내용을 종합하야토의한결과 결국 부회의원 및부윤과 도지사와의 쌍방의 면목을 세우고 문제를 원만히해결할방법은 부직영안(府直營案)을써 절충할수박게 다른 도리가 업다는것으로 의견이 종합되엿다

그래서 이조사위원회에서 또다시 그절충위원으로 량재창(梁在昶) 한만희(韓萬熙)빈전(濱田)국우(國友)가납(加納)성송(成松)등 여섯명을 선정하야 금명간에 다시 경기도지사를 차저보고 이절충안을 도지사가자진하야 제출한양으로 형식을취하여주도록 량해를구할터이라한다 그리하야 만약 도지사가양보하야 이절충안에 찬성하게되면 그위원들은 이것을 부회의원간담회에 보고하야 결말을지우게될터이라한다 그러나 경기도당국자로서도 어업조합련합회(漁業組合聯合會)로하여곰 경영하게하려고 내정하기까지에는 여러가지 리해관계의사정과 공급(供給)수요(需要)의수짜적 조사를 완전히 조사연구하야 상당한 확신미테 안을세우게된것이며 또한 경성부민대중은 어업조합련합회에서 경영하는것이 장래부민 전체의리익이되리라는 기대를 은근히가지고잇는터이므로 그리속히알보하야 해결을 지게될는지 자못 주목꺼리다

進行列車서投江

팔일오후다섯시오십분에 룡산(龍山)을 떠나 정주(定州)로가든 제일백칠십일렬차가 중화(中和)력포(力浦)사이의 만리천(萬里川)다리를 지나든중 맨뒤에달린 삼등객차로부터 오십세전후의 일본내지인남자가 강가운대에뛰여 드려가려다가 다리에부다치여 머리가 깨여저서 즉사하엿다한다 그시체를강에서끄어내어 호주머니를 뒤주어 본즉 [illegible]일에 개성역(開城驛)에서 발매한 토성역(土城驛)행삼등차표가 잇슬뿐이고 어데서사는 사람인지도 알수업는데 차표도업시 탓스므로 강가운대에 뛰여드러 도주하려든것인듯하다한다

天氣豫報

概況 좀 優勢한 低氣壓은 北海道 東海上에잇고 弱한低氣壓은 京濱灣과 伊豆半島에 잇스며 高氣壓은 滿洲及黃海流域으로부터 黃海로 퍼지고잇다 滿洲와 朝鮮은 날새가 조흔편이나 南朝鮮及 朝鮮海峽과 日本內地는 흐리고 곳에 따러서는 비가오는곳도잇다

豫報 오늘밤 京城地方은흐렷다 개엿다하며 明日도갓고 京畿全道도갓다

昨日最高	二十三度三
同最低	十六度八
今朝最低	十三度七
今日正午	二十二度六

運命에報復!

誘拐되여異國에轉轉타 廿年後歸國誘拐魔로

仁川等中國人에게少女五名을賣渡

西大門署檢擧된魔女一代記

수일전시내 서대문서 사법계에서 시내서소문정(西小門町)을 중심으로 활동착수한 중국마녀(魔女)의 소녀유괴사건은 그호형사대의 맹렬한 수사활동에 의하야 이제겨우 사건내용이 백일하에 폭로되게 되엿다 이사건의 중심인마녀는 전북진안(鎭安)출생의 문지련(文智連)이라는 녀자로서 지금으로부터이십오년전 문지련이가 아직도열여덜살이라는 꼿따운 처녀 시절에 그는 아지 못하는 로파에게 유괴되여 멀리 중국산동성 영성현(山東省榮城縣)중국인에게 팔려가서 그곳에서 가진 포학한 학대를 당하면서 강제적으로 왕모(王某)라는 중국인의 안해가되여 지금까지 살아오던중 금년이월경에 천신만고를다한끄테 그곳을 탈주하야 반평생을 그리던 고토에 돌아왓스나 옛날의 부모형제가 어데잇는지 차즐수도업고 의지할곳조차업서 로두에 방황하게되자 고향을 그리던 꿈은 환멸의 비애로 살아지고 금수(禽獸)같은 참다못하야 드디여 세상을 저주하기시작하야 자기가 처녀때 유인당하야 그러한 비경에 빠젓다는 운명의 신에게 한보복행위로 이제는 자기가 또다시 어린소녀를 유괴키로 하엿든이다 그리하야 오직자기에게만 악착한 이세상에 복수코저 결심한그는 다소 지방사정을 짐작하는 삼남지방에서 소녀를 유인하야경성 인천(仁川)방면의 중국인에게 팔아먹기 시작한것인데 어사건의 실머리는 지난달이십구일에 시내서소문정(西小門町)삼십륙번지 강충해(姜忠海)라는중국사람집에 아홉살먹은 조선소녀한명이 팔려왓다는 사실을서대문서형사가 탐지하고 그강충해와 팔려온소녀를 검속취조한결과 그소녀가 전주(全州)에서온것이 분명하게되여 형사대는 급거 전주로 출장하엿스나 의연 수사하는 그마녀는 바람과가티 살아지고업섯는데 또 수일전에 그마녀가 전기경성서소문정 강충해의 리웃집에와서 네살되는 소녀한명을 팔라다가 강충해가 검거된것을알고 곳인천으로가서 이룰필고 전주로돌아온것을 체포하여온것이다 경찰에서는 방금 엄중한문초를 계속하고잇는터로 그유괴와 매각범위가 전조선에걸처잇는만치 자백한죄만도 다섯건에달하는데 그죄상이 아직도엄청나게널고 잔인한것이 속속폭로되리라고한다

(사진은 문제의유괴녀)

滿洲國官吏의 俸給差別撤廢

來七月一日부터實施

만주국(滿洲國)에서는 종래일종의 악례로되여잇든 조선인일본인 만주인 관리의봉급차별을 칠월일일부터 철폐하기로 결정하엿다

종래는 일본내지인에게는 본봉이외에 가봉(加俸)이란것이조선에잇든 일본내지인관리와가티 잇섯스며 조선인은 일게관리(日系官吏) 만게관리(滿系官吏)로 나누어잇서서 일게관리 즉일본당국의 추천으로 드러간 관리는 봉급이만주인관리보다 만코 만게관리 즉일본당국의 추천이업시드러간관리는 만주인관리와가티 주는그런규정이다 그런데 이번에만주국의 행정기구(行政機構)를 개혁하야 민족협화정신을 고조하는동시에 봉급령을또한개 정하야칠월일일부터 봉급차별철폐를 단행하는것이다 이것은 현재봉급의차별을 밧고잇는조선의 조선인관리로서는 실로중대한관심을 갓게되는동시에 일반의크나큰주목을 끄을게한다

平康大詐欺事件

最高六年役求刑

被告十六名에게各히體刑求刑

소화구년경을 검거에 착수한이래 시일이 경과되기 만삼개년、지난 사월이십팔일 제일회공판을 열은이래 공판을 속행하기 무릇 열다섯회를 거듭한 평강(平康)이십만원대사기사건은 드디여 구일로써 사실심리를 마치고 구형을 보게되엿다。도회의원을 중심으로 군수、군서무주임、등기소주임、면장등 그지방의 중요인물이 총출장한 평강대사기사건 관계자 리인용(李寅鎔)등 열여섯명에 관한 허위공문서작성행사(虛僞公文書作成行使) 사기방조(詐欺幇助) 업무횡령(業務橫領) 수회(收賄) 증회(贈賄) 꼿갈(恐喝)등 피고사건 제십오회공판은 구일 오전열시반부터 경성지방법원에서 중촌(增村)재판장주심 주견(酒見)검사관여미테 열리여 사실심리를 전부 마친다음 검사로부터 준렬한 론고와함께 다음과 가티 최고 륙년으로부터 최저 륙월까지의 징역구형이 잇섯다

▲李寅鎔([illegible])懲役六年 ▲金顯斗([illegible])同二年六月追徵金九十二圓五十錢 ▲片岡志高([illegible])懲役一年六月追徵金二十四圓三十二錢五厘 ▲權泰國([illegible]) ▲福田忠士([illegible]) ▲金德天([illegible]) ▲洪起奭([illegible])懲役各一年六月 ▲李斗漢([illegible]) ▲閔昌鎬([illegible]) ▲渡邊義松([illegible]) ▲柳鳳吉([illegible]) ▲朴鳳龍([illegible])同一年 ▲權順南([illegible])懲役一年 追徵金百二十圓 ▲辛元根([illegible]) 鄭業同([illegible])懲役十月 ▲李元均([illegible])同六月

萬古에保存될 朝鮮의古蹟、名勝

二百六十餘件에對하야附議

今日第三回保存會總會

제삼회조선고적보물명승천연기념물보존회(朝鮮古蹟寶物名勝天然記念物保存會)위원회는 구일오전구시부터 총독부제일회의실에서 남총독(南總督)림석 대야정무총감(大野政務總監)통제하에개최되엿다 일본내지로부터 이동(伊東)、등도(藤島)、원전(原田)、지내(池內)、빈전(濱田)、천소(天沼)、매원(梅原)등각위원을비롯하야 경성제국대학교수、총독부각국과장기타위원삼십여명이 출석하야 대야회장으로부터 개회인사가잇슨후 사회교육과장김간사(金幹事)의 의안설명에 들어가

一、古蹟、寶物、名勝、天然紀念物指定에關한것

◇寶物＝京畿道江華郡淨水寺法院以下二十八件

◇古蹟＝慶南金海郡金海面會峴里貝塚以下二十件

◇天然紀念物＝全南珍島郡珍島犬以下三十三件

◇名勝及天然紀念物＝江原道通川郡叢石亭以下二件

二、古蹟及天然記念物指定解除에關한것 慶北慶州郡四天王寺趾以下四件

三、古蹟地域內一切의 耕作禁止에關한것 平南大同郡樂浪土城、등에대한

상세한 설명으로 오전중의 회의를 마치고 오후한시부터는제일부 고적、보물、제이부 명승천연기념물의 분과회의를 열고신중협의한후그결과를 총회에제의한다

東京朝鮮人部落 四十戶가全燒

市에서撤去命令잇든問題의땅

百餘名家路頭彷徨

【東京】지난사일야츰 여덜시경에 동경시지구지포사정목삼번지 고빈교(芝區芝浦四丁目三番地高濱橋)부근에사는 조선인부락 권섭(權燮)방에서 발화하야 약반시간동안에 동부락 사십구호중 사십호(가족백여명)가 전소되얏다 원인은 권씨방 화로불에서난 실화라고하며 권씨의장녀갑롱은 맹회에 파무처서전신에 전치일개월의 화상을입엇고 전피해액에대하야는 아직조사중이다 봉보동경지국에서는 백미두섬갑을보내어 우선구급의 일부에보태기로 하엿스며 부근청회에서와 조선인각단체에서도 구제금이 속속답지 한다고하나이부락은 래변사월한 동경시로부터 강제철거의 명령을밧고 그간적지안흔 문제꺼리가 되여왓든차제에 이번화재로 말미아마 장차그네들의 주택문제도 문제려니와 로상에서 방황하는백여명가족의정경은참아볼수업는터이다

運動競技

陸上界의精銳動員 一般對學生對抗

短距離의至寶金裕澤君登場

來十三日、京城運動場

朝鮮陸上競技界의 精銳를總動員할 第二回一般對學生對抗陸上競技會는 來十三日午後一時부터 京城運動場에서 擧行하기로되여昨日 兩軍의陣容을 發表하엿는데 短距離陣에는 昨年百米에十秒七의記錄을지은 金裕澤君(中學生은)一般部에屬함)이 今年드러서처음으로 正式競技에出場케되엿다 昨秋東京에서열린 日本陸上選手權大會에서 全出場選手들을 제치고 堂堂히百米에 優勝한 金君은 그동안隱忍自重하야 練習에만 熱中하든터이라 金君에게 부치는期待는 자못크다 千五百米와 五千米에는 孫基禎(學生)과 柳長春(一般)兩君의挑戰이 豫想되나 孫君이事情으로 出場치못할모양이며 投擲에는 校園龍에 劉約翰君이오래간만에 登場하기로되엿다——

中等柔道

京城帝大豫科主催의 第十二回全朝鮮中等學校柔道大會는 二十日午前八時부터淸凉里町大學武道場에서 擧行할터인데 今年出場校는 二十餘校에 達하야 盛況을 이룰터이라하며 優勝校는 [illegible] 한다

實業聯盟리그

鐵道、京電이有力

京城實業野球聯盟主催의 春季리그戰도 지난 六日에 行한遞信對 鐵道第二回戰과 殖銀對府廳第二回戰으로서 『스케쥴』의太半을 맛치엇다 同聯盟戰第一日인 五月八日開幕 京電軍은殖銀軍을 『스트레-트』로 또 遞信軍을 『스트레-트』로 快勝하엿스나 廿九日 卅日兩日間에 行한 對鐵道一、二回戰에連敗하야 大業을 이루지못하엿다 그리고 京電을 이긴 鐵道軍은 또한 府廳、遞信兩軍에게 一勝一敗하야 이것亦是 覇業達成에는 相當한 苦難을免치못하게되엿다 그리고 京電軍에게만 敗한 遞信軍은 府廳과 殖銀을이겨서 오직남은것은 今九日의對鐵道決勝戰뿐임으로 이一戰은遞信의運命을 저울질하는 重大한『모멘트』로 興味는 깁다 現在九日까지의 戰績을 살펴보면 다음과가티 鐵道、京電이 가장有力하며 그다음으로 遞信軍이요 殖銀과 府廳은 모다멀리 優勝圈外에 떠러저잇다

實業野球第9日現在

	朝鐵	京電	遞信	殖銀	府廳	(比率)
朝鐵	×	2	1	?	1	0·667
京電	0	×	2	2	?	0·666
遞信	1	0	×	2	2	0·556
殖銀	?	0	1	×	2	0·428
府廳	1	?	0	0	×	0·166
(敗數)	2	2	4	4	5	

최신유행 最新流行秋冬物見本市

仕入好期到來 中小商人의

朝滿百貨大見本市

中小商 !! 生産者로부터直接小賣商人에게!!

今般東洋通信社와 東洋百貨聯盟店合同主催로되는 見本市는 今後東洋百貨相互株式會社의 仕入先이될 東京、大阪、名古屋、桐生、金澤其他各地製造工場中 代表約五十餘店의出陳으로 生産者로부터 直接小賣商人에게 [illegible] 大盛旺을 豫期하는 同時 [illegible] 自信하는바이니 商業家諸氏는 勿[illegible] 好期하시요

會期 昭和十二年六月廿三日 廿四日 廿五日 三日間
會場 京城南大門通 朝鮮總督府商工獎勵館
出品店 東京、大阪、名古屋、桐生、金澤代表製造工場五十餘店
特典 旅費贈呈、景品券贈呈、買上賞贈呈、中食서비스
注意 우리東洋百貨聯盟店에 아즉 加入치안은 一般商人도 歡迎하오니 商店名捺印하야 入場券을 請求하시요(本社發行入場券이 업스면 入場不許)

主催 東洋百貨聯盟店 / 東洋通信社 京城驛前ソウルビルヂング
後援 朝鮮總督府商工獎勵館 / 鐵道省、鐵道局 / 各日刊新聞社

國民中學講義錄

發賣元 大阪市東淀川區西町 振替大阪五六〇一四 現代出版社

中學全學期 十二卷十二册合本을단지一圓五十錢에投賣합

●小學卒業後上級學校에못간다고悲觀하지말나。決코 ●단지一圓五十錢으로 中學卒業과同等의學力이完全히 [illegible]

緊急處分으로 內容見本은업다。

緊急處分大投賣斷行

左記國民中學全科講義錄十二卷十二册合本定價十二圓인대今回整理를爲하야但只一圓五十錢에投賣함(前金注文 送料廿一錢 代引은藥書로申込次第荷造費共一圓九十五錢送付할것 賣切되기前에至急注文하라!(萬一不合時는返金)

立身出世는中學卒業에서!

죽은깨 여드름

여러분의 얼골을 곱고 아름답게 하기위하야서는 죽은깨와 여드름을 한번써보십시요 아지못할사이에 잘떠러지고 사러지고 당신의고민하시던 [illegible]

경중용 一圓 중중용 二圓 四圓 海外는 送料四十九錢 但海外注文은要先金

蔘補丹 光澤油 本舖 京城府和泉町一二九 合資會社 日光堂藥品部 振替口座京城一九一四三番

평생운수의모든것을 알고자하시는이는오시옵소서

觀相四柱

先生은 果然이제야出現하얏습니다 姓名學에 通靈하신

天人兩界에通眼을 가지신 先生은 人을一見에成敗興亡과 吉凶禍福을 如神하게 直說無誤하오니 [illegible]

料金 普通三圓 平生流年三十圓 他細事三圓以下一圓以上

場所 京城東大門外東廟電車정거장 永成材木店앞에뒤골목 崇仁町一五八番地의一

蒼崗梁柱河觀相所

男性强大器

[illegible] 京城府 [illegible] 振替京城一三八一番

益益有望한 軍手의製造

專屬製造家募集

軍手는말할것도업시 [illegible]

十一年度高速度 [illegible]

業者에對하야 各面一名限하야 新規開業者 資金의補助的 特別割引으로써 [illegible]

豐國軍手京城營業所 京城府西大門町一丁目九十番地

歐米各國世界第一特効藥完備

光線科 內科

米國生物 醫學士 韓箕道醫院

京城鍾路パコダ公園正門東側隣 電話光化門(2)一八七八番

淋疾患者에實費大奉仕!! 治淋特效宣傳으로實費提供!

淋病 根治

本社研究部에서 多年苦心한 結果 [illegible]

百合治淋散의特徵 [illegible]

【注意】淋疾特効藥百合治淋散은 藥房에서 販賣치안하오니 直接本社에 注文하시면 嚴封密送함

急性用 百合治淋散 九日分 一圓 十九日分 二圓
慢性用 六十日分 六圓
重症用 ゴノチリン 十七日分 二圓 十五分 四圓

天馬印注射藥製造本舖 京城府竹添町二丁目九三 合資會社 京城新藥社 電話光化門二七七 振替京城二三七七 支店 奉天大西邊門外

百合治淋散

오-케 專屬藝術家總動員

地方巡廻 오-케大演奏会

C.M.C 째즈빤드特別出演

各地二百名限

消滯良藥 天一靈神丸 愛用家優待

音樂藝術의恍惚한殿堂!

半島歌手와 樂士의優秀한『스타-』陣을가지고 人氣의絕頂을 것고잇는 오-케大演奏團! 管絃樂・流行歌・民謠・舞踊・째스・넌센쓰・寸劇等・絢爛極致의豪華『푸로-』를 가지고 下記日程으로 地方巡廻의길을 떠나기로 하엿습니다 各地에게신 여러분 널니 愛護하야주심을 바랍니다

主要出演歌手

高福壽 金海松 李蘭影
李銀波 張世貞 羅品心
金賢淑 南仁樹 金貞九
宋達協

CMC째스빤드團以外壹行三十餘人

恒常不絕하는努力과 信用下에 完全한 効力으로써 其眞價를 益益發揮하야 여러분의 家庭에나 懷中에나 絕對不可分의 密接한關係를 매저 不意의危急을 救하야드리는 消滯良藥『天一靈神丸』은 次次 夏節을當하야 여러분과 더욱더욱 깁흔 因緣을 짓게되겟습니다 이제 本舖에서는 오래동안 愛用하야주시는 愛用家諸氏께 謝禮를드리는 意味下에『天一靈神丸』壹圓五十錢包 壹包式 買上하시는분에限하야 地方巡廻興行을 하게되는 오-케大演奏會에 各地二百名式 限하옵고 無料招待券을 壹枚式 進呈하겟습니다 演奏團의 人氣로보아 當日은 奔難한關係가잇삽기 下記 代理店及 特約店等에서 미리分配하고잇사오니 널니愛護하야주심을바랍니다

【効能】

- ●消化不良……당장먹은것이 언치여 속이 트릿하고 부개일때
- ●食滯……미루체가되여서 먹는대로 언치일때
- ●關格……(급히체하야 못할때) 별안간 얼골이 파라케질니며 수족이얼고 진땀이나며 사지에 맥이 뭉치
- ●吐瀉霍亂……체한지오래되야 먹는대로 구역울하며 간간히 배가압흐며 설사가날때
- ●氣鬱逆上……과식으로하야 상긔가되며 가슴이답답하고 숨이 갑풀때
- ●胸痛……음식먹은것이 뭉키며 명문이가 달니며 외가슴이 모다압흘때
- ●腹痛……꿀꿀소리가나며 아래배가 쥐여뜻는듯이 압흘때
- ●頭痛眩暈……비우가 늣긋늣긋하며 머리가 압흐며 어즈러울때
- ●酒滯……술울마신후 체물울어더 구미가 떠러지고 비위를 상하여 속이 메식곱고 구역만날때

◆이상 모든증후에 위대한효력을 갓고잇거니와 정히 몸시 체하야 극열한복통이나며 토사곽란이 되엿슬때는 天一靈神丸과 아울러 天一麝香蘇合丸을 얼러쓰시면 더욱 좃습니다

【價藥】 懷中用 十錢・二十錢 家庭用 五十錢・一圓 全鮮各地藥品店에서販賣합니다

오-케大演奏會招待券은 下記興行地以外에서는 進呈치안습니다 (各興行地에品切時는各地代理店으로 請求하야주심을바랍니다)

001243

製膏藥本舖 賣元 天一藥房 京城禮智町

巡廻興行日程及興行地와天一靈神丸販賣店

- 六月十一日 天安 (代理店) 永天堂藥房
- 同十二日 鳥致院 藤內三省堂藥房 明化堂藥房 李演炳乾材局 廣昌堂藥房
- 同十三、十四日 大田 (代理店) 小林藥房 三枝藥房 東亞藥房 辰己藥房 青邸藥房 池田藥房 天野堂藥房
- 同十五日 論山 (代理店) 江景濟民堂藥房 安田藥房
- 同十六日 扶餘 柳川藥房
- 同十七日 江景 壽昌堂藥房 俵田藥房
- 同十八、十九日 全州 (代理店) 上田藥房 永信堂乾材藥房 李炳根乾材局 全州藥業株式會社 湖南藥房 田島藥房 八方堂藥房 宋藥房 金煥祖藥房 全州藥房 三和藥房 東亞藥房
- 同二十、廿一日 群山 (代理店) 沈藥房 神林藥房 回春堂藥房 松岡藥房 玉山堂藥房 北川藥房
- 同廿二日 金堤 觀音堂藥房 久保安心院 姜藥房 阿部藥房
- 同廿三日 井邑 泰和堂藥房 奧島藥房 松崎藥房 原田藥房 丸庫原田藥房 入江藥房 三光堂藥房
- 同廿四日 松汀里 (光州) 天一藥房光州支店 河野藥房
- 同廿五日 靈光 有澤藥房 榮益商會 浩然堂藥房 酒井藥房
- 同廿六、廿七日 木浦 (代理店) 木下藥房 習生堂藥房 清弘藥房 菅藥房 伊藤藥房 金鉉祚藥房 三ツ和屋藥房 保元局 木浦堂藥房 玉山堂藥房
- 同廿八日 榮山浦 高橋藥房 益壽堂乾材局
- 同廿九、卅日 光州 天一藥房光州支店
- 七月一日 寶城 平和堂藥房 信興商會 趙長仙商店 高橋藥房 小島藥房
- 同二日 順天 中野藥房 天和堂藥房 近藤藥房 花文藥房 マキ藥房 西田藥房
- 同三、四日 晋州 森島藥房 正陽堂藥房 仁豐堂藥房 三丸藥房 大黑洋洋堂 ツバメ藥房
- 同五、六日 馬山 (代理店) 五行堂藥房 〃石見屋藥店 鄭茸堂乾材局 天海堂藥房
- 同七日 密陽 陽德藥房
- 同八、九日 金海 岩本藥房 朴道英商店
- 同十、十一日 釜山 (代理店) 廣濟號乾材局 〃大黑南海堂 〃藤田藥房
- 同十二日 蔚山 西谷藥房 朴龍俊商店 目回藥房
- 同十三日 慶州 佐藤鷄林堂 川路藥房 橫本藥房
- 同十四日 浦項 稻田大正堂 新昌商店
- 同十五、十六日 大邱 天一藥房大邱支店
- 同十七、十八日 金泉 朝陽堂藥房 崔在紹藥房 朱山藥房
- 同十九、二十日 尙州 竹村藥房 稻垣藥房 大東藥舖
- 同廿一、廿二日 義城 金進洙藥房 金道植藥房
- 同廿三、廿四日 醴泉 二葉堂藥房 高泳熙藥房
- 同廿六日 蔚珍 金鎬原藥房
- 同廿七日 三陟 大野藥房 李潤奎藥房
- 同廿八、廿九日 江陵 (代理店) 壽生堂藥房 益壽堂藥房 任正局藥房 井出鍋商店 姜泰熙商店
- 同三十日 注文津 權五烈藥房 金元益商店
- 同卅一日 襄陽 朝日商店 高松藥房 數世藥房
- 八月一日 大浦 永壽堂藥房
- 同二日 巨津 海東藥房 尹文鉉藥房
- 同三、四日 長箭 光成堂藥房
- 同五日 庫底 公丙龍 數世藥房 山內三之助
- 同六日 元山 (代理店) 池田藥房 東海堂藥房 金元輔藥房 石田藥房 平和堂藥房 高橋藥房 景春堂藥房

◆御注意◆ 招待券은 各地共히 先着하신분에限합니다 豫定數에達한時는 拒絕케될때도잇겟사오니 此點에諒解하야주심을바랍니다

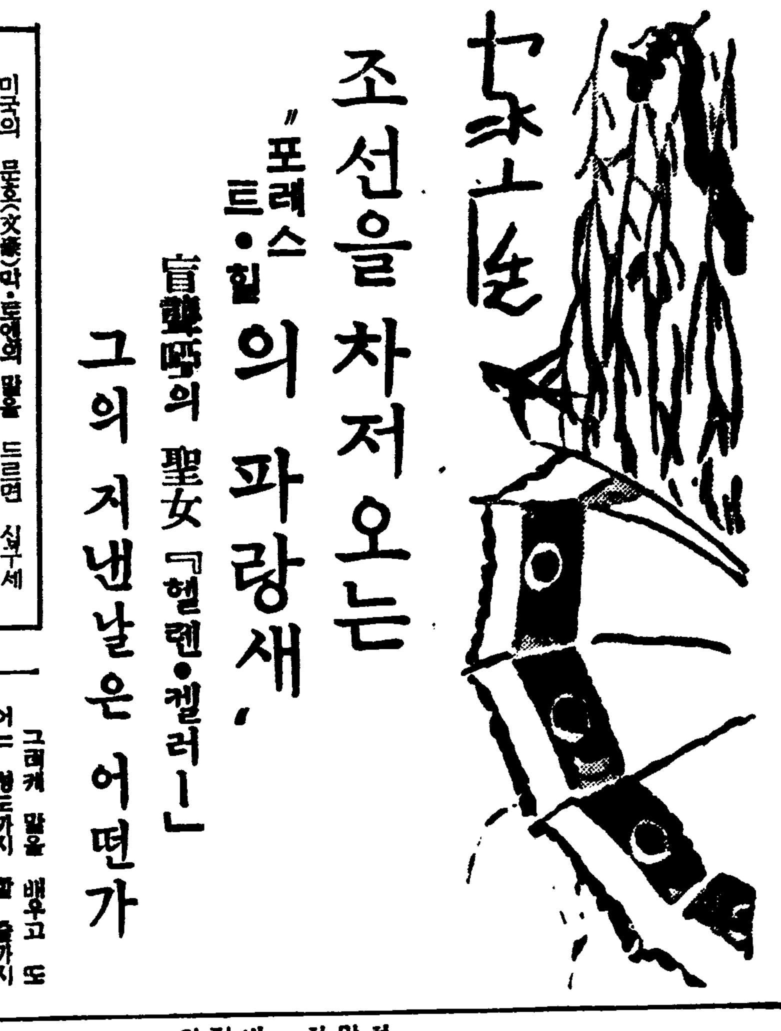

조선을 차저오는 "포레스트·힐의 파랑새"

盲聾啞의 聖女「헬렌·켈러─」 그의 지낸날은 어떤가

미국의 문호(文豪)마·트엔의 말을 드르면 십구세기의 기적(奇蹟)은 나폴레온과 헬렌·켈라라고 합니다. 나폴레온은 이미 죽어서 역사상 인물이 되고 말앗지만은 헬렌·켈라는 아직도 살아 잇서서 다시 이십세기의 천사라고 이 세기사람들의 존경과 예찬을 밧고 잇습니다. 여러분이 다 잘 아시는 바와가티 그는 장님이요 귀먹어리요 벙어리요 가진 병신을 다 겸처 가지고 잇는이로서 능히 오늘과 가튼 명예를 차키에 이르럿답니다. 이 영웅날 그가 조선까지 오게 되니까 우리들도 그의 거룩한 얼굴을 대하게 되겟지만은 반듯이 그의 어면에는 실로 피와 눈물로 찐 이야기가 숨어 잇습니다.

그는 서력일천팔백팔십년 류월이십칠일 미국 아라바마주 타스칸비아라는 거리에서 낫습니다. 난지 일년칠개월이 되는때 우연히중병에 걸리어서 알는중 고만 눈도 멀고 귀도 먹고 딸아서 벙어리도 되야 버리엇습니다. 그의량친은 그를 고치어 주고자 의사란 의사를 다 차저 다니며 약이란 약을 다 써 보앗지만은아무런 효험이 업섯습니다. 그러케 일곱살까지 량친의 무릅아래서 비록 자애에 찻스나마 불행한 생활을하야왓든것입니다. 그러자 그에게는 일생에 들도업는 은인(恩人)사리반여사가 나타낫습니다. 사리반여사역시압못보는 불구자(不具者)로서 맹아학교(盲啞學校)를 졸업고난뒤 헬렌·켈라의 가정교사로 온것입니다.

×

일천팔백팔십칠년바로삼월삼일날 헬렌·켈라는 누구의 두손에 힘잇게 끼어 안켯습니다. 그손은 곳 새로운 가정교사 사리반선생의것이엇답니다. 그로부터 곳헬렌켈라는 공부를 시작하얏습니다. 몬저 인형(人形)을 잡다 들리고서 손ㅅ바닥에 어형이란 말을써서 아리키고 그다음 과자 또다음으로 자 그러케 해서 석달동안에 삼백마디를 아리키엇습니다. 나종에는 풍행이라는등 언겨이라는등 형체업는 말까지 알기에 이르럿습니다. 어러케 형체업는말을가리키는데 그 얼마나한고심이 들엇다는 것은 보통사람으로 상상도 할 수 업는 노릇입니다. 그러나 고 보담 도 더 힘드는 것은 귀먹은 그에게 말을 가르키는 것이엇슬 것입니다. 그의 손을 입에 다가 끌어 대허서 말하는대로 허와 입살이 어떠케 움죽이나를 알아다가 그대로 흉내를 내도록 하얏습니다.

그러케 말을 배우고 또 어느 정도까지 할 줄까지 배운 그는 다시 남의 말을 알아도 듯도록 되얏습니다. 거기는 두가지의방법이 잇스니 하나는 말하는사람의입살을 어루만저서 아는것이요 하나는 남의손까락을만저서 아는것입니다. 손ㅅ가락을 만저서 아는것은 물론 아무하고나 되는것은아닙니다. 그의 비서(秘書)가 잇서서 남의말을 손까락으로 옴기면 그는 그것을만저서 알게됩니다. 하여튼그는 그러케 해서 보스톤잇는 캠부릿지여학교에 들어서 우수한 성적으로 졸업하고 다시 라드크리프대학에 들어 가서 그역시 뛰어난 성적으로 졸업하얏습니다. 그가 공부를해 가는데도 언제나 사리반선생의 지도와 조력이 잇섯다는 것은 물론입니다. 그의 지식은 점점 만하 가고그의 인격은 노파 갓습니다 미국은 물론, 전세계에서그를 우러러 보게 되얏습니다.

×

헬렌·켈라여사는 과연 이 세계에서 드물게 보는 위대한 존재입니다. 그를 위인이다 성녀(聖女)다 떠드는것도 결코 과장은 아닙니다. 그러나 그가 그러케 된데 사리반여사의 희생적교육을 이저서는 안 됩니다. 헬렌·켈라여사보담도 사리반여사의그 정신이야말로 더 위대치 안흘까 합니다.

헬렌녀사(왼쪽)와 톰슨녀사

長篇小說

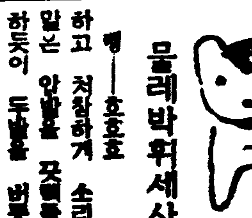

쩔레꽃 【53】

金末峰 作 金熊超 畫

물레바퀴세상(七)

헹──호호호

하고 처참하게 소리를 질르는 말은 앞발을 꿋꿋들고는 헤엄하듯이 두발을 버둥거린다.

『영환씨! 영환씨!…』

비단을 찟는듯한 경애의 부르짓는 소리가 구경하는 사람들의 가슴을 서늘하게한다.

사람들은 서로를 처어다볼뿐 이무서운 사실을 어떠케 전환(轉換)시킬 아무런 방법도 업는것이다.

그러나 경애를 실은말은 기차라는 괴물의 아가리속으로 빨리듯 달려가고만 잇는것이다.

영환은 말을모라서 경애의뒤를 추격하엿스나 물론 미친말의 속력을 따를수는 업섯다 또 따러보앗자 그무서운 말우에 안저잇는 경애를 구해낼 자신은 도저히 업는것이다

그는 다시 말머리를 도리켜 사람들을 도라보앗다

『천원 드리겟습니다 말을쫓차가서 사람을 구해오는사람에게 천원을 드리겟습니다 자 천원밧고 갈사람업습니까? 이천원 드리지요 이천원이요』

사람들은 서로를 처어다볼 뿐 아무런 대답도업다

『오천원 오천원드릴터니 저사람을……』

영환의목이 찌저지듯 부르짓는 소리는 여름하늘아래 허되이 사라젓다

『어머니 어머니』

선로우에는 죽음을 아페둔 경애의 피를토하는듯이 부르짓는 소리가 간헐적(間歇的)으로 들려온다

『저를어째 오저를 어쩐담』

사람들은 주먹에 땀을쥔채 발만 굴리고 잇는동안 기차와 말의 거리는 점점 주려드러 인제겨우 백미돌이 남엇슬가

견디다못한듯이 영환은 말에서 내려 역으로 뛰어드러갓다.

『씨널을 돌려주시요 말과기차가 충돌이 되겟습니다 씨널을 돌려주시요』

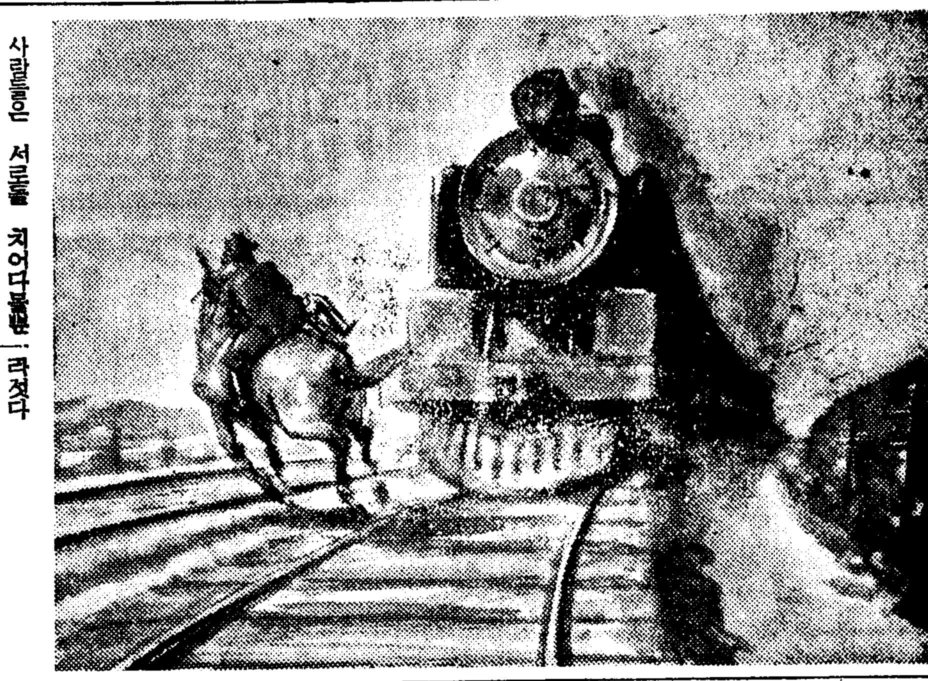

하고 소리소리 질럿다

그러나 역원은

『저기까지는 쉬넘이 미치지안습니다 기차는 아직까지 분기점(分岐點)에 도달치 못해스니깐요』

『그럼은 어떠케되니가 방금 말과기차가 충돌하게 되는데요』

『글세요』

역원은 다만 머리를 긁을뿐이다 영환은 후들후들떨리는 다리로 다시밖그로 뛰어 나오자 와─하고 떠드는 사람들의 소리가 들렷다

『만사휴의(萬事休矣)다』

생각한 영환은 한걸음을눈에대인채 아프로 꼬구라지려는순간 따다다다 하고 손벽치는소리가들렷다

영환은 번적고개를 들엇다

『와─』

하고 사람들이 소리를지는 방향으로 고개를 돌리는 영환의 눈에 방금 말을모라 선로를향하야 돌진하는 한사나이가 비첫다 경은저고리 흰바지!

『누굴가』

영환은 란환과가티 달려가는 그 젊은 사람이 점점 경애의뒤를 육박하고 잇는것이 꿈속에서보는 그림처럼 아득하게 보엿다

『경애씨! 경애씨!』

하고 따라케 얼굴이 질린재잡고대처럼 부르짓고잇는 영환의눈에 인제 기차와 말의사이는 겨우 오십미돌밧게는남지안엇다

그는 두손으로 얼굴을찻다

갑작이 와─하고 사람들의 부르짓는 소리와함께 손벽소리가 다시들려온다 청년의란말이 경애의 말을육박한것이다

말과말은 드디여 나란히 기차를 향해 달리기시작하엿다 군중은 또다시 소리를첫다

그러나 그담순간

앗!

영환은 두손으로 눈을가리워 버렷다 막진(驀進)하여오는 기관차에 무참히도 말한마리가 떠다바치어 이십미돌이나되는 거리로 나와떠러젓다

경애의말일까? 그럿치안흐면 청년의말일까?

드르르릉우─하고 처참한소리를 남긴채 승전한 괴물은유유히 그러나 눈깜작할사이에한강철교속으로 드러가버렷다 그 차속에는 오래간만에만난 조만호씨부자(父子)가 타고잇것만 물론 그들은 지금경애가 어떠케 삶과죽음의 기로(岐路)에서 허덕이고잇는것은 알지못한것이다

와─하고 사람들은 방금 네발을 버둥거리며 거품을 허여케 뿜고잇는 말에게로조처가다

그러나 거기에 둥중에 하나는잇서야할 사람의 시체는 보이지안는것이다 말우에 안즌채 타력(惰力)에쪼겨 삼십미돌이나 나가는청년이 말꼽비를 위로채면서 사람들 가까이 오는것이 보인다

그의팔에는 죽은듯이 고개를 뒤로잿친 경애가 안기어잇는것이다 영환은 사람들을 밀치고 곡구러지듯이 아프로 내달엇다

『경애씨!』

하고 불럿스나 모시빗츠로 창백하여진경애의 얼굴은 근육하나 움죽이지안는것이다

『병원으로 병원으로』

하고 영환이가 사람들을밀치고 길을내엿다

이윽고 택시에실려 병원으로 온경애는 캄풀을 두개나마즌뒤에 겨우눈을떳다

『인제 정신이 도라와기붑니다 그럼 저는 도라가겟습니다』

하고 청년이 이러섯다

『가시지마서요네?』

모기소리가튼 말소리가 경애의 핼슥해진 입술사이로 흘러나왓다

『참인사말씀 못올렷습니다』

영환은 자리에서 이러나 청년의아플 가로막엇다

『무어라고 감사한말슴을 사뢰올지요…저는 윤영환이올시다』

『네 저는 리민수올시다』

민수씨민수씨중얼거리며 경애는 그대로 혼곤히 기픈잠에 빠젓다

소아와비타민 ❷

趙漢英

다섯째. 동물은 자기가쓰고남어지의 비타민을 간장속에저장합니다. 사자나 호랑이가 말이나도야지가튼 큰증생을 잡어먹을때에는 먼저 간을먹는다합니다. 간장속에 여러가지『비타민』이만코『비타민』이 영양상 극히필요하다함을 자연이 가리켜줌이라고도 볼수잇겟습니다.

여섯째. 사람의젓속에도 여러가지비타민이 포함되여 잇는데 그분량은 오로지 어머니의음식물에따라 결정됩니다. 즉 젓속에『비타민』을 풍부하게 하랴면 편식을하시지말고 여러가지음식물을 잡수서야겟습니다.

일곱째. 우유속에도 비타민E가업고 그외의비타민들이들어잇습니다만은 『비타민띠』의분량이 부족함으로 우유로 기르시는 유아에게는 『비타민띠』를먹이시고 또는 일광욕을 자조시켜주서야 합니다. 우유속의 비타민의분량도 소가먹는맥이에딸아 다름니다.

요사이가티 풀은풀을먹을때의 우유에는 만습니다만은 겨울철의우유속에는 매우적습니다. 또 우유는 소독살균할때에 『비타민씨』가 만히업서지니까 그업서진 『비타민씨』는 토마토즙 그외의 과실즙 또는무즙등으로 보충해 주어야합니다.

여덟째. 통의우유(煉乳)는 우유를 사분의일정후로 조려서 설탕을너흔것임으로『비타민에이』와『삐』는 남어잇지만은 『비타민씨』는 업습니다. 또설탕을 삼분의일이상 너흔것임으로 유아에게 먹이실때에는『비타민삐』도 부족합니다. 가루우유(粉乳)도 『비타민씨』는 거의업고 『삐』도 매우 적습니다. 그럼으로 통의우유나 가루우유로 어린이를기르실때에는『비타민삐、씨、띠』를 보충해주어야 함니다.

다음으로 소아와 각종비타민과의관게를 간단히 말슴하겟습니다.

무릅이 가려워

問 이십이세의 남자인데 무릅과 넙적다리가 가렵습니다. 무슨병인지요. (元山、金洪九)

答 그것만으로 무슨병인지말하기 어려우나 습진(濕疹)이안인가 합니다. 다음약을 발러보시요

一、피치롤 五・〇

一、월손氏軟膏 九五・〇

(城大醫院皮膚泌尿器科[illegible])

家庭医學

結核治療에 必要한 食餌上의 注意

抗病力을 强케하는成分과 弱하게하는成分

結核의治療에 榮養의良否가重大한影響을 가지고잇슴은 새삼스리말할 必要도업지마는 이것은첫재榮養機能의强弱과 食餌의適不適에依하야 생기는것으로以下簡單히 結核의治療上알아두어야할食餌의 知識을말해보겟습니다

【蛋白質】 이것은말할것도업시筋肉其他의體成分이되는榮養素로서 結核에잇서서는 毒素때문에 體成分인 蛋白質이分解되는것임으로 이것을補充하기爲하야 多量의蛋白質을 攝取치안호면안되다고하야 盛히肉食을 奬勵할도잇섯스나 今日에는蛋白質의過剩은 體液의 酸性化를招來하야 抵抗力을 弱하게한다고하야 오히려制限하는傾向이잇습니다

【糖分】 過剩의害는일직아는바無機鹽類、特히칼슘과相殺關係에잇는것을알게됨으로 그過剩은 一層警戒하게되엿습니다 또東洋人의 主食인 白米도主로糖粉이되는 物質이요 砂糖等과는달라서 無機鹽類와의 相殺關係는적지마는 代謝로비타민B를消費할뿐아니라 多量으로 攝取하면 胃腸의負擔을 增加하고消化機能의 衰弱을 招來함으로이것도될수잇는대로 制限하야熱量이만흔脂肪을 가지고 不足을補充케하면 조흠니다

(脂肪) 이것도 너무만히攝取하는것은 蛋白質過剩의경우와 同樣의理由로 조심하지안흐면안됩니다 小量의 攝取로比較的 만흔熱量을 供給함으로 糖分의代用으로써 適當量의攝取는조흠니다 엇던學者의 研究에依하면 全食量의二〇乃至二五%以上의 脂肪攝取는有害하지마는 이경우에 酵母劑를併用하면六〇乃至七〇%까지 脂肪을攝取하지라도 惡影響이업다는것입니다.

(비타민) 의榮養上의意義는새삼스리말할必要도업시 重大한것이오나 特히重要한것은비타민B複合體의 結核療養上의價値가重大視하게되엿습니다. 即비타민B複合體는榮養機能의根幹인胃腸組織을强하게하고食物의消化吸收를促進할뿐아니라 肺組織全般의抵抗力도强하게하야 結核菌의活動을抑制하는힘도큰것입니다 그런데이비타민B는 體內에서 合成되지안홈으로 이것을含有한食物을攝取하는外에道理가업스나 前述한酵母劑는 그가장豊富한給源으로서알여지고잇습니다 有名한 (錠劑わかもと) 는이酵母菌의全有效成分에 肺組織을强靭히하고 結核其他의病菌에對抗하는힘을기르는 아스페르기르스·오리─제菌을配合하야 이것을專賣特許의方法으로 製劑한特殊微生物藥인故로 單純한酵母菌劑나비타민劑에는 볼수업는 만흔特長을갓추웟고 結核治療에 應用해서 食餌上의不適當을 補充하고 全身의榮養을도읍고 抗病力을强化하야 그治療를促進하는效果가

肋膜炎에 有效한 特殊微生物療法

肋膜炎의療法으로서는 肺結核인때와가티 心身의安定을직히고消化가잘되고榮養에豊富한 食餌를攝取하야 自然治癒力의發動을기다리는所謂自然療法이 一般的으로行하고잇습니다 但濕性肋膜炎에는

穿刺療法에依하야

患部에 針을꼿는方法을行하고잇스나이것은 다른方法으로는 滲出液이除去치안코 그때문에 呼吸困難等의障碍가잇슬때에만 限하는것으로 그러치안흔경우에는 될수잇는대로 利尿排泄作用의 促進에依하야 自然히液이吸收되기를 기다릴것입니다

前段에서말한바와가티 近來結核等의慢性衰弱疾患의治療上 비타민B複合體의効果가 重要視되게되고 肋膜炎의治療에도 업서서는안될것으로알게되여잇는데 여긔것은一般이認定하고잇는 胃腸强化、消化促進等의作用外에體內의

新進代謝를亢進하야

利尿作用을 促進하고 浮腫을除去하는効果도 잇다고합니다。『錠劑わかもと』는 비타민B複合體의給源으로서 가장代表的인것은前段에서도말삼하엿거니와 그外에도 十數種의 活性酵素 아미노酸구리고겡 레찌찡 칼슘等의貴重한榮養素 비타민A、D、E호르몬性物質等도 含有해잇서서 그綜合協力에 依하야 獨特한細胞原形質賦活作用을 發揮함은他의單純한 비타민劑나 酵母劑에볼수업는 特色입니다

細胞에活力을주고

細胞原形質賦活作用을 알기쉽게말하면 肉體를 組織하는 細胞의젊어지는 現象이라고 말할수잇는것으로 病衰하고 疲弊한衰弱한肉體의機能을 健全히回復시키는作用입니다

따라서 이것을 肋膜炎에쓰면먼저 胃腸組織을 健全히하고消化吸收 排泄作用을 整調하야便通利尿를圓滑히합니다 또貴重한榮養素를供給해서 食餌中에 缺乏한成分을補充하고 赤血球 白血球를增加하야 體內의溶菌 殺菌의作用을 盛하게합니다

此等體內機能의 活潑한更生活動에依하야 病菌때문에 侵蝕한病患部에는 새로健全한組織이形成되고 病菌의勢力은 旺盛한體力에壓倒되야 次第로 活動의範圍를좁게하고 肋膜炎은 病原부터治癒에向하게되는것입니다

本劑의發賣元은 東京市芝公園わかもと本舖榮養と育兒の會(振替東京一七〇〇番)으로藥價는卅五日分一圓六十錢、八十三日分五圓이라는廉價입니다

療養實話

小店員奉公中에 肺尖가다루의 宣告

(鳥取) 今西瑞

小生은 十五歲時에 京都의어떤商店에店員이되야 三年째되는五月頃부터 엇전지몸에元氣가업서저서 主人도『너는 요지음元氣가 도모지업다』고 말삼하엿습니다。그러나 저는그러케關心치안코(中略)메칠이지나도 氣分은조곰도낫지안엇습니다。

七月에드러서 不安하야견될수업슴으로 醫師의게診察을바드러갓습니다。醫師는 細密히診察하고『肺尖이조곰나뿌나 그러케念慮할程度는안이라』고 말삼하심으로 도라오는길로 主人의게그러한말을하니『가그러면 病이더하기前에 시골로가서 養生하고오라』고말삼을하시기로 七月七日에故鄕에가서 雜誌를들치고잇스니까 『錠劑わかもと』에 關한것이잇섯습니다。잘드를것도갓고 또藥이다른藥과달라산대마음이끌여서 早速히藥局에注文하고먹기시작햇습니다。

메칠지난後 鳥取市의山本醫院에診察하러간즉 『하─君은京都서올때보다는퍽신썩快해젓는대 大體지금무슨藥을먹고잇는냐』고 무름으로 나는너무도깃버서 『錠劑わかもと』를먹는다고말하엿습니다。그런즉醫師는『조곰만더하면全快한다』고激勵해주셧습니다。그런다음繼續해서服用하야 가가쉬지고거온正月을마지햇습니다 나의療法은『錠劑わかもと』를먹는外에 日光療法을 行하고 新鮮한空氣를마시고 神明에對한信心이 두터웟습니다。이것만직히시면 肺病은不治라고할수는 업다고생각합니다。

◉高級大衆向 鬼三枚底本革靴
足袋の文數をお知らせ下さい
無代進呈 此ノ靴一足ニ付高級シャープペンシル一本進呈
本品は耐久本位にて牛厚革三枚重ね甲は上等の牛厚皮にて最新式機械にて丈夫向製品
編上靴 四圓二十錢
短靴 三圓九十錢

◉高級紳士向 鋲付 三ツ鋲短靴 四圓八十錢
雅式本革靴
無代進呈 此ノ靴一足ニ付高級シャープペンシル一本進呈
本品は高級品なれば原料は極上等牛ボックス皮の特別品を使用し仕立は上級に調製
最新流行ダブル鋲付短靴 五圓八十錢
四ツ鋲深靴 五圓九十錢

◉堅牢無比 青年訓練用靴
本革編上靴 A品一足 三圓八十錢
本品は訓練用靴にして甲部は極上等の黑牛皮にて底は金鋲數十個を打込み踵と爪先には蹄鐵金具を打込み耐久力は極丈夫向
無代進呈 此ノ靴一足ニ付高級シャープペンシル一本進呈
訓練編上靴 特品 四圓十錢

◉高級紳士向 フレンチ型 本革靴 四圓六十錢
編上靴
本品は最新流行紳士型甲部は極上等の黑牛ボックス皮にて底は一枚革
無代進呈 此ノ靴一足ニ付高級シャープペンシル一本進呈
鬼三枚底 同價
足袋の文數を御知らせ下さい
ブル型 同價
註文入念仕立 フレンチ短靴 四圓二十錢

◉軍隊拂下 改造編上靴 (中古改造品)
陸軍改造編上靴 (茶利革) A品一足 二圓三十錢 特品一足 二圓七十錢
新品軍隊式編上靴 茶利革 三圓二十錢
新製品海軍式陸戰隊型用黑編上靴 三圓二十錢
◉海軍拂下陸戰隊用 黑革編上靴 A品 二圓五十錢 特品 二圓八十錢
新品ノ軍隊拂下ヘ中古編上靴ヲ改造加工シ新品半張革鋲ヲ打込ミ堅牢無比實用品

◉海軍式水兵短靴 (新製品) 黑革 二圓九十錢 茶利革 二圓九十錢
◉海軍拂下 水兵黑革短靴 (中古改造) A品 二圓四十錢
本品ハ海軍ノ拂下水兵短靴ヲ改造加工シタル中古品ニテ底ヘ新半張革ヲ打チ丈夫向品

名古屋市東區清水町局前
卸問屋 松山合名會社
電話東大二一九番 振替名古屋一一五一一番

明治座
上映時間 6月7日ヨリ ほほえみと歌の明朗週間
京日世界ニュース 11・00 2・46 7・00
ユニヴアサル日本版 天使の花園 11・16 3・02 7・16
朝日世界ニュース 12・48 4・34 8・48
大船明朗篇 君と歌へば 1・08 4・54 9・10
午前11時まで早朝割引優待サービス

六月九日부터特別大封切!
M.G.M.超特作全發聲日本版!
極樂雙兒合戰
怪盜黑頭巾
朝の並木路 千葉早智子主演 大川平八郎 伊達里子 清川玉枝 助演
優美館 黃金町 電光三九五

九日ヨリ十二日マデ四日間 階下席十錢均一
怪電波殺人光線 (異聲の空天)第二篇
無敵スーパーツ王 完結篇八卷
つる川の小次郎
中央館 永樂町 本三〇一四
毎日晝夜三回興行

第一劇場 電話光化門一七五五番
六月八日公開(三日間) 晝夜二回上映 始映 낮一時 밤八時 大衆料金 十錢均一
赤陽의斷崖
殺人都市
黑蜻蛉
若旦那百萬石

光武劇場
突貫百萬弗
愛怨二刀流

學藝

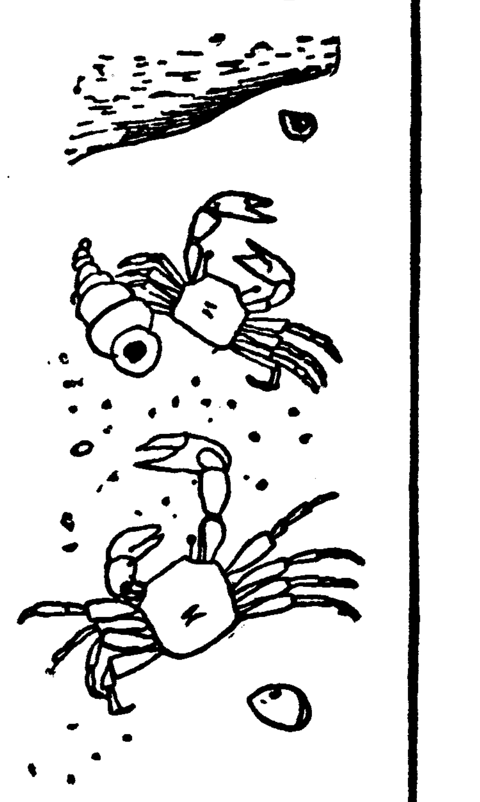

文化公議 (四)

古典文化의理解와批判

朴英熙

現在 朝鮮에 잇서서 公議될만한 文化問題는 그範圍가 너무도 넓다。이로 枚擧하기 어려운까닭에 나는 이곳에서 藝術的文化에 對하야 한두가지에感想을 말해보고저한다。

생각나는것은 古典文化를 探索하는 새로운 題目이다。近年에 와서 잡작이 文化에 잇서서 古典的 集積을 뒤저보자는 名案이 어느듯 重大性을 띠우고 잇는듯하다。急進派나 非急進派나 한가지로 古典을 말하며、그遺産相續에關하야 物議가 紛紛하다가 이러라 할만한 分配도 享有하지 못하고 그냥 우물주물 되고말엇다고생각된다。그러면 古典文化의 遺産相續權을 영악하게 主張하든 그들이 穩適當한 分配의 所有를 엇지못한채로 그대로 歲月이 흐르고 잇는가?

朝鮮에잇서서 最近 十餘年동안에 朝鮮사람들의 生活로서 본다면 直接生活上에 그向上을 意味하는 諸般施設보다도 頭腦에잇친觀念形態의 發展이 컷다고 規定할수잇다。그런데 이 發展이 무엇보다도 先進諸國의 急激히 發展하는 無數한 觀念態의 諸段階를 그대로 輸入하엿스니、完全히 咀嚼도 못하고、批判도 할새업이 곳自己環境에 適應시키려고 努力하고、또하고……늘 이모양으로 해서 事實上 精神文化의 自己所有로서의 蓄積은 거진 업섯다。이것은 흔이 環境不利를 말하는이도 잇스며、그것도 諸般原因中에 하나임에 틀림업는 일이기는하나、그外에自己文化의 本質에 잇서서 基本的 準備가 업섯스며、또한 일부러 準備하지도 안헛다。말하자면 國際的 影響과 自主的精神을 分別하지 아니하엿다는것이、批判의 重要點이니、이것은 後進社會의 不可避의 悲哀라고 讓步하더래도、事實上 朝鮮의 古典的文化는 新興學者나 文化人들에게、그獨特한 材料를 提供하기에 充分한 資格을 가젓다。그러타면 近年에 대대로 問題를 이르키는 『古典으로!』라는 스로간은 이러한데서 起因한것인가?

그러나 그모든 現象을 보아서 『예스』라고 대답하기는 어렵다。

사람은 앞길이 막힐때에 흔히 뒤를 다시 도라다보는 일이잇스며 不幸할때에 過去를回想하며 孤寂할때에 친구를 생각하는일이 만치만 우리社會에서 問題되엿든 『古典』이라는것도 그러한 意味로서 探索해서는 亦是 無意味할뿐이다。길이 열리고 幸運이 오고、繁榮하게되면 그러한 哀傷的態度를 다 내버리고 말것이기때문이다。그러므로 哀傷的態度로서 古典에도라간다는것은 禁物이다。

그다음으로는 先進諸國의 文化的關野가 古典探索에 잇는듯해서 곳 古典에 歸還을 부르지진다는것도 亦禁物이다。標準업시 古典文化를 探索한다는것은 다만 散亂한 集積을 허트려 놀뿐이다。

그런데 不幸히도 古典文化의 遺産을 웨치는 사람들은 上記한 두가지 條文에 보다더 接近되여잇다고 보게되는것은 그들의 其後의 結果가 煙氣처럼 사라진듯이 아무러한것도 나타나지 안는까닭이다。그러치만도 한가지의 現象은 古典的인것을 그대로 移植코자 하는듯한 傾向이다。이것은 生活向上을 阻害하는 커다란 障礙物이 되고 마는것이다。

遺産업시 못살배도 아니겟지마는、問題는 過去의 우리들의 文化的水準은 노팟스며、또한燦爛하엿으며、現在의 그것은 衰退하며、凋落하는까닭이다。

이에對한 現代人으로서 古典的文化의 探究가重大한 意義가 잇으나、이곳에는文化人으로서의 眞實한 態度가 먼저 準備되여야겟다。即哀傷的氣分으로 古典文化에 歸還할것도 아니며、被動的態度로서 古典의門을 두드릴것도 아니다。어느때나 自主的處地에서 骨子잇는 文化를 建設하기에、그棟梁을 古典에서 찾고、그構造를 現代的 新築으로하야、名實한가지 古典을 反復하는것이 아니라、古典을 利用하며、古典을 利用할뿐만이 아니라、古典이 新文化의 基本이 되여잇음을 正確히 認識하는것이 必要할줄로안다。

그런데 먼저 古典을 探索하려는 學者나 藝術家는 먼저이 文化的蓄積에 對한 禮儀를 지킬줄 알어야겟다。그것은 謙讓한 態度다。이古典的 文化의 蓄積을 批判할때 처음부터 批判的態度로 그輕率함을 暴露할것이 아니라 各各 그時代와 生活에關하야 그文化的現象에 먼저 充分한 理解가 必要하다。이理解업시 批判은 禁物이다。人體의 構造와 그生理的諸般連結을 充分히 理解하지 못하고는 解剖刀가 禁物인것과 同一하다。그러나 近間에보면 古典文化의遺産을 말하면서도 그進路를 찾지못하는것은 古典文化의 蓄積을 正當히 理解하지못하는까닭이다。

먼저 古典文化의 蓄積을 正當히 理解하기에 努力할것이라고 나는생각한다。

漢陽朝의 政治家群像 ⑮

湖岩

漢陰李德馨

宣祖朝의 中興功臣中에 異彩잇는 靑年政治家가 잇스니 그는漢陰李德馨이다。

李德馨은 廣州后人으로 漢陰은 그號이다。그는天才早熟하야 二十歲에登科하고 三十一歲에 大提學이되고 三十八歲에 相位에 올으다 이처럼 일직相位에 올음은世祖때 宗室鶴城君李溶이 二十八歲에 領議政이된 以後 처음보는 일이다。

明宗十六年辛酉生인 그는壬亂을 當할때 겨우三十二歲의 渺少한靑年이다。그럼에도 不計하고 內外의信望을 一身에 獨占한觀이 잇섯다。亂初부터 日本軍側에서 重要한交涉이 잇슬때는 반드시李德馨과 會見하기를 願햇스며 明軍側에서도 흔이李德馨으로 더부러折衝을 行하려햇스니이로보면 그의信望이 얼마나 놉던것을 알바이다。

最初朝鮮에서 明國에使臣을보내여 告急하는 同時에請援하엿지만 明이朝鮮을 疑心하므로 出兵이遲延되더니 李德馨이遼東에 가서 巡撫都御史某를 보고 痛哭懇求한 然後에야 비로소明의 第一次援軍으로祖承訓이 오게되엿다。

東援하는 明將들이 楊鎬·劉綎할것업시 모두 李德馨에게 歎服한것을 보면 그는確實히 天生의外交家이엿슴을 알려니와 李德馨은柳成龍과는 意見을 달리하야 壬亂이끗날때 追擊을 主張하던 强勁派의 一人이엿다。壬亂을 通하야 內政과外交에 勳勞가多大하엿스나 甲辰에扈聖功을 錄할새 그는 封君을 구지辭退하고 밧지 안헛스니 當時政治家中에드믄 廉潔人이엿고 哲人李粟谷을 景慕하야 愛慾또는樹黨함을 不肯하엿스니 當時政治家中에는 드믈게보는公平人이엿다。

光海五年에 이르러 癸丑獄事가 일어나매 李德馨은 그때領相으로 永昌大君의死를 救하려다가 이로해서立朝한지 三十四年만에 削黜을 當하고말엇다。그러나同年에 그는五十三歲로 楊根村舍에서 卒하엿다。訃音이 들리매 우에서 哀痛하여여 官爵을復하엿스며 來哭者도 일직 西厓의 會葬時와가티만헛다한다。

愁誰語 3

지용

몽-끼 라면 아시겟습니까

몽-끼、이름조차 맛대가리업는 이 연장은 집터다지는데 쓰는 몃千斤이나 될지 엄청나게 크고 무거운 저울추모양으로된 그 쇠덩이를 몽-끼라고 이릅데다。標準語에서 무엇이라고 제정하엿는지 마침몰라도 일러에서 일꾼들이 몽-끼라고 하니깐 그런줄로 알밧게 업습니다。

몽치란 말이잘못되어 몽-끼가 되엇는지 혹은 웰래몽-끼가 옳은데 몽치로 그릇되엇는지 語源에 밝지못한 소치로새삼 그것을 가리라고는 아니하나 쇠몽치중에 하도 육중한놈이 되여서 생김새 동치를 보아 몽치 보담은 몽-끼로 대접하는것이 조타고 나도 보앗습니다。

크낙한 양옥을 세울 터전에 어 몽-끼를 쓰는데 굵고크기가 전신주만큼이나 되는장나무를 여러개 칡섞우人동을 설한 쇠줄로 묵고 아래人등은 벌리어 세워노코 다시가운데 철봉을 세워 그철봉이 몽-끼를 꿰뚤케 되어 몽-끼가 그철봉에 꼬치이대로오르고 나리게 되엇으니 몽-끼가 나려질리는 밋바닥이바로 굵은 나무기둥의 대구리가되어잇습니다。이나무기둥이 바로 땅속으로 모주리 들어가게 된것이니 기럭지가 보통와가집 기둥만큼되고 그우로 몽-끼가 벼락가티 떠러질 권능가 다시 그기둥 키만한 사이가 되어잇으니 결국 몽-끼는 땅바닥에서 이층집 꼭두만치는 올라가야만 되는것입니다。그거리를 몽-끼가 기어오르는 꼴이 볼만하니 좌우로 한편에 일곱사람식 들어서고보면 도합·열네 사람에 각기 잡어 다릴랍바줄이 열네가닥 어열네가닥이 잡어다리는 힘으로 그육중한 몽-끼가 기어올라가게 되는것입니다。단번에 올라가는수가 업서서 한절반에서 삽시 다른 장목으로 고이엿다가 일꾼 열네사람들이 힘찬呼吸을 잠간 돌리엇다가 다시 와락 잡어다리면 꼭두꼿 까지 기어올라갓다가 나려질때는 한숨에 나려바치게 되니 쿵쿵 소리와함께 기둥이 땅속으로 문찍문찍 들어가게 되여 근처행길까지 들석 들석 울리며 저드는것 가틉니다。그러한노릇을 기둥이 모두 땅속으로 들어가기 까지 줄곳 하야만함으로 장정 열네사람이 힘어 여간 키이는것이 아닙니다。그리하야 한사람은 초성조코 장고잘치고 선명과 넉살 조흔 사람으로 여페서 지경다는 소리를 먹이게 됩니다。하나가 먹이면 열네사람이 맛고하는 맛으로 일러가 흥청스러워지며 일이 쉴하게 부쩍 부쩍 놀어갑니다。그리기에 먹이는 사람은 점점 흥이 나고 신이 솟아서 노래人사연에 별별 신기한것이 연달어나오게 됩니다。애초에누가 이런 民謠를 지어냇는지 구절이 용하기는 용하나 좀 듯기에 면고한데가 엇읍니다 대개 큰애기、총각、과부에편계된것 혹은 신작로 순사、하이칼라 상투 머리꼬리 가락찌등에 관련된것을 노래로 부르게됩니다。그리고 예헬렐레상사도로 리프레인이 계속됩니다。구경군도 여자는 잡깐이라도 머뭇거릴수가 업게되니 아무리 노동꾼이기로또 노래를 불러야 일이 쉬하고 못고하기로 듯기에 얼굴이부끄러 와락 와락하도록 그런소리를 할것이야 무엇 엇읍니까。그소리로 무슨 그러케 신이나서 할것이 잇는지 야비한 얼굴짓에 허리아래人동과 어깨를으씩으씩하여가며하는꼴이 그다지 愛嬌로 사주기에는 너무도 나의 神經이 가늘고 弱한가 봅니다。그러나 肉體勞動者로서의 獨特한 批判과 諷刺가 잇기도하니그것을 그대로 듯기에 좀 질리기도하고 무엇인지 생각케도 합니다。이것도 肉體로산다기보다 多分히 神經으로사는까닭인가봅니다。그런데 몽-끼가 이자리에서 기둥을다박고 저자리로 옴기라면 불가불 일꾼의 어깨를 빌리게됩니다。일한장정 둘이어깨에 목도로 옴기는데 사람의 鎖骨이란 이러케 빳잘긴것입니까。다리가 휘창거리어 쓰러질가십게 갯신갯신히 옴기게되는데 鎖骨이 부러지지안코 백이는것이 희한할일이 아닙니가。이번에는 그러입에 올리지못할 소리는커녕 영치기 영치기 소리가 지기영 지기영 지기지기영으로 변하고 불과몃거름 못옴기여서 혹혹하며 땀이 물솟듯 합데다。짓구진 몽-끼는 그꼴에 매달려 가는맛에 호흡든지 등처가 그만해가지고 어쩌면하로품파리로 살어가는 삭군어깨에 놀어저 근드렁근드렁거리는것입니까。숫제 칠통한우슴을 견딜수업섯습니다。그사람네는 이마에 땀을내여밥을먹는다기보담은 시뻘건 살뗑여를 멋점식 뚝뚝잡어떼여내고그리고 그자리를 밥으로때우어야만 사는가십도록 激烈한勞働에 견디는것이니서럽의설하고 狂風에가까운노래를부를지라도 그것은 임시올에그치고 말것이요 몸동아리까지에옴겨갈 餘裕도 업술가합니다。

生物學上으로본 人生問題의小考 (五)

培材高普敎員 金在玹

現在第一强敵으로볼수잇는것은 微生物이나 그러나 이亦是醫學의힘으로 將來全部驅逐할수가잇슴으로 念慮할바가아니며 이로서본다면 다른生物에서 强力한生物이 出現하야 人類를征服할만한 그 무엇이생길것갓지도안라 即人類가 다른生物로因하야 滅亡을當하지는 안흘것가티 생각된다 그러면 다음人類가 進化하여 다른生物로變하여 버릴수가잇슬가 이問題에對하여는 먼저進化란 어떠한方向을取하는것인가를 아라야될것이다 本來新種이 생긴다는것은 遺傳質의變化가이러나 遺傳的變異를가진生物이出現하고 이新生物이 長時日동안完全隔離가되엿슬때 비로서 두種類의生物이 存在케된다 그리고生物은 한遺傳單位로 成立되여잇지안코 非常히만은單位로되여잇다 그리고 遺傳質의變化한 그遺傳質全部가 變化치안코極히 少部分의 形質上變異로서나타날뿐이다 그리고 人類에잇서서는 設或特殊한 突然變異者가 出現한다하여도 隔離條件이거의不完全함으로 곳前往者와 混合하여지고 말것이다 即人間에서 人間에게 對立할만한新生物이 出現치못할것이다 또한生物이란 一定한物質로成立된以上 그自體에若干의變化가 잇다하더래도 그物質의性質以外로 變化되여지지는 안흘것이다 그러면 人類는 如何한進化方向을 今日까지取하여나왓는가 勿論人體各部에잇서 複雜多端한 途程을밟어왓슬것이니 特히大腦의發達을 엿볼수잇슬것이다 人類의今日어잇스믄 人類의腦髓의發達이 우리의生活에 큰有利한條件을주엇슴일것이다 今後도亦是大腦의發達이 第一크지안흘가 人類中에서 第一만히 進化된人類는 所謂文明人일것이다 그러나 所謂文明人은 그文明의程度가 지내치면 滅亡을하다 어는 歷史가 우리에게말하여주지안나 即文明人은 어떤時期의後에는 非文明人에게 征服을當한다 이事實이 人類의將來運命에 어떤暗示를주지안는가 文明人이란 頭腦가進化하야纖細한意識을 가지고잇스며 文明人이가진 社會組織이란 複雜함이 極에達하여잇스며 그비들의生活條件이란 特殊化하여저잇슬것이다 이와가튼 銳敏한 感受性을 가진 腦髓가 不適當한生活條件에 處하게 될때에는 銳敏한 神經이 恒常苦痛을밧고 疲勞하여질것이며 그支配를 밧고잇는 身體各部에 變調가이러나身體가 衰弱하여질것은 明若觀火가 안일가 따라서 肉體的戰爭에 敗할것이며 生殖機能의 衰弱에따라 出生率도 減少하여질것이다 終局은 所謂文明人이란 肉體가 强壯한 非文明人의 征服을 엽지안흘가 卽支配階級의 位置가 顚倒되지안흘가도 생각난다 어떤國民 어떤階級의文明은그絶頂에 達하면滅亡하고 그文明人을 征服한 非文明人도어떤時期가오면 文明人이되여 前者와同一한 現象을 反復하야 民族、國家、階級의興亡을 歷史에 남기고 人類社會란이와가티 수後도 變遷하지안흘가

八、宗敎와科學

宗敎는 生活의根本指導原理를 主唱하고 잇는것이므로본다 보라 저ー原始佛敎라든지 儒敎라든지 모두사람의 將來길에對하야 說破하지안헛는가 卽眞實한幸福이란 어떠한것이며 이眞實한幸福을 찻자면 사람은어떤케하여야 될것인가를 말하지안하엿는가基督敎에서도 亦是사람에게 참된生命을 중으로써 그目的을삼고 잇지안는가 宗敎란 어떤事實이 업다하여도 그로因하야 사람에게 幸福을 준다면은 그것이價値잇는것이될것이다 如何한 宗敎라도 그自體에 獨特한 世界觀과 人生觀을 가지고잇다 어떤界觀人生觀이란 科學世界의것임으로 科學과 接觸하여야될것이다 그러나 宗敎란信仰이라 科學과 矛盾되것이라도 矛盾되채로 밋는수가만라 그러나 大槪의 科學者는 그生活指導原理가 科學과 一致되지안흐면 밋지안는다 宗敎는生活態度가 問題인까닭으로 사람을 幸福되게어떤 態度와 行爲를 取하면 조흘것이다 假令宗敎의世界觀에 그릇됨이 잇다하더래도 生活指導原理에 그릇됨이업다면 그만일것이다 그럼으로서 知識的으로 矛盾되것이잇스면서 過去의 宗敎가 現行하고잇슴은 理由가 여게잇지안흘가

科學者는 어떠케生活을 하여야 幸福된生活을 할수잇슬가하는生活指導原理를 科學的으로發見하고잇다 卽神이라든지 來世라든지 모든假定을 버서나 科學的生活原理를밋고 이에依하야 人間의幸福된 生活을찻고잇다 矛盾된意識을떠나 科學的으로 참된人生觀을 세우고잇다

人生問題에對하야 기픈研究도 업고 게다가 紙數制限과 其他理由로 생각나는것조차 쓰지못함을 遺憾으로 생각하며 讀者諸氏에게 未安함을마지안는다

『散步路』— 外數題 (上)

金達鎭

一、남모르는散步路

나직한 하늘만 바라보이는 기픈 숲 그늘에
黃昏과 함게 반쫌 시드른 꼿한가지 노혀잇다

어제 내가 꺽거들고 입마추다가
짜늘한 觸感에 옴며 던저버린꼿——

내 오늘도 차저 왓나니
아무런 世上 사람의 발자취도 업는
여기는 남모르는 나의 적은 散步路다。

二、손수건

저나무 소나무
기픈 그늘 黃昏의 눅은길우에
어인 손수건 한나 하야케 노혀잇다
혈속한 그의 情緖은 翻寂의 내음새다。

三、구룡木꼿

바라보니 볼수록
보한 구룡木꼿이 조타

어제는 黃昏에 보아 조터니
오늘 비속에 보니 더욱 조데

간난이 가다 한입 두입
흙방울 따라 떠러지면서……

001244

紙上顧問

【問】 小生은學歷으로는 高等普通學校三年程度인데 法律研究에趣味가잇는데 自宅에서研究할充分한書籍이무엇인지 좀下敎하여주음을仰望합니다 長湍新花 崔鳳鎬

【答】 東京市丸ノ內昭和ビルヂング內 日本評論社에서出版한 法學全集가튼것을 보십시오(係)

【問】 先生님께뭇노이다。遞信局遞信吏員養成所에서 普通科生을 年에멧번式募集합니까 迅速下敎하야주십시요 따라서어느달어느달인지도알앗스면 하노이다 社稷町 C生

【答】 普通科에서 一部와 三部가갈려잇는데 一部는 每年四月에 募集하고 三部는 十一月頃에 募集한답니다(係)

【問】 京城에在한 朝鮮發明學會와 朝鮮特許代理局이란 엇더엇더한곳입닛가 그內容事務取扱을알고자하오니 下敎하야주시오 全南生

【答】 發明學會는 京城府公平洞에잇고 特許代理局은 京城府光化門通光化通빌딩에 잇는데 特許에關한 手續을代行해주는 것입니다 (係)

天才發揚의聖戰!

第一回 全朝鮮男女懸賞音樂競演會

開催期日 九月下旬 **申請期日** 九月五日까지

曲目 二曲을演奏하되一曲은本會指定曲을取하고一曲은隨意로함

【聲樂】 DER WANDLER (放浪者)=슈벨트

【피아노】 IMPROMPTU (卽興曲)NO.4 (作品九〇)=슈벨트

【바이올린】 CONCERTO, (協奏曲)NO.6 (BFLAT)第一樂章=로ー데

參加資格 全朝鮮男女로하되聲樂은滿十五歲以上

申請規定 申請金二圓과伴奏料一圓을申請書와함께本社庶務部로交附함 (但한번申請한뒤에는申請金을一切返還치아니함)

表彰 入賞된분에게는本社로부터콩쿨賞金을授與함

審査委員 金永煥 洪蘭坡 朴慶浩 玄濟明 金元福 鄭勳謨 朴泰俊 (無順) 桂貞植

主催 朝鮮日報社

여름에도허리와 手足이冷하고 月經不順하고

대하증이흘으는분은 반듯이、이治療法을 實行하면根治도되고 姙娠을할수잇읍니다

月經이라는것은 女子에게 限하야十四五歲때부터 四五十歲까지 每月一定한時日에 子宮에서 生理的으로 出血하는것을말하는것입니다 普通健康한 女子의月經은 每月一定한時日에 四五日乃至六七日間이고 月經時에도 別로苦痛이업는것입니다 그러나月經에아래배가압흐고 두통현기도나고 허리와手足이冷하고 여름이나 겨울이나 감긔에걸이기쉽고 가슴이 두군거리고 血色이납브고 숨미가急해서 숨차고月經以外에子宮出血하야 貧血症이되고배는곱흐데 飮食은먹기실코 억지로좀먹으면 消化가잘되지안코 얼골에화색이업고 주름살이잡혀서 보기실케될뿐아니라 月經이一定한 時日에 나오지안코 分量이 만키도하고 적기도하며 게란흰자나누런 코물가튼 대하증이 흘으는분은子宮病이잠복되여서 月經이不順하고 대하증이 흘으는것이니이러한 婦人은 애기를배지못합니다 結婚한지三年、五年、十年이지나도록 애기를못낫는분은 틀림업시 子宮病이잠복되야 月經이 不順하고姙娠도못하는것이니 하로밧비 子宮病에特效가잇다는 好評과信用을밧은 內服藥『命之母』를 服用하시고 全快하시기바라나이다

여기서 婦人의月經不順과子宮病대하증을 根治하게하는 內服藥『命之母』를 服用하시면 얼골에 주름살이펴지고 아 손발이더워지고顯著히淨血作用을하야 體內의毒素를 全部滅殺식히고 病菌에자細胞를 回復식혀주는結果 血液이淨潔하게되는同時에 女性의흐름은이旺盛하야지며 不順하던月經이順調롭게되며 대하증이 根治됩니다 애기를 못배는것이 十中八九는 月經不順、子宮病대하증으로하야 애기를못배는것이니 子宮病대하증이根治되고 月經이順調롭게되면 當然히姙娠出産하게되는것입니다

命之母는 先代로부터 繼承한家傳秘方에依하야 高貴한藥材料를使用하야 三十餘年間研究에研究를 거듭하야 東洋婦人의 體質에꼭맛도록 製藥하얏스므로 藥效가 有名한 過去의 實驗으로도 確實하지만 더욱이 日本에서有名한 三大醫學博士가 命之母는 婦人病藥中의 第一效果가만라고 證明한 良藥이므로 婦人諸病에 有效할뿐만아니라 淨血作用을 遺憾업시하야 젊은婦人의健康美를 發揮하고 老婦人이나 處女들께서도 愛用하고實驗한結果 藥效에感激하야 어머니는따님에게 따님은어머님께男便은婦人에게 兄은뒤동생에게작고宣傳되야 婦人病대하증 子宮病엔命之母로全快하고 애기를못낫는 婦人들께서도 아드님따님을 나으신實例가 許多함은 世人의好評과 本舖에 到着한 愛兒의寫眞과禮狀이 證明하오니 여러분家庭에 子宮病대하증 不姙症가튼 婦人病으로 苦痛하는 婦人이 잇스면 하로밧비 命之母를 服用하고 特히良效에 全快하기바랍니다

朝鮮日報讀者에게限하야 美册婦人病自宅治療書를 無代進呈하고 藥을先金으로 注文하는분에게는 本舖에서送料를 負擔하야 實費로 보내드리오니 藥을絶對信用하고 注文하야 服用하시기바라나이다

命之母는各地有名藥店에서販賣하지만 本舖로 直接注文하고자하는분은 藥代金을 小爲替나振替東京五〇五〇番으로 보내시는것이 第一安全하고 便利하지만 分量을 指定못하는분은 病勢만 자세히 記入해서 本舖로만보내시면 適當한藥을 代金引換으로 送藥합니다

이新聞을자세히……읽어보시고 帶封하야五厘切手를붓처서 東京市京橋區八丁堀笹岡藥房으로 보내시는분에게 七大醫學博士가親切히指示하야 朝鮮말로 알기쉽게 자세히 쓴婦人病自宅治療書와 命之母의 說明書를 누구에게던지 無代進呈하오니 하로밧비 申込하기바랍니다

이 婦人病自宅治療書는笹岡藥房에서 朝鮮婦人에게 衛生智識을 普及식히기爲하야 一家庭에 한卷식 거저드리는것이니 藥을注文하지안는분이라도 주저말고 藥書로請求하시기바라나이다

東京市京橋區八丁堀 命之母本舖·笹岡藥房 振替東京五〇五〇番

前産後에는 이와가튼조섭법

姙娠中에는 평소보다도 더한層 몸을冷하게하지안도록 特別注意하시고 姙娠中에 생기기쉬운 각기가튼것을 豫防하고 胎母의健康을 보충하기爲하야 命之母를 服用하시면 健康한애기를 무사히 出産하실수잇스며 또한産後에 二주일동안은 絶對安靜이 必要하오니 起動하시지말고 産後의疲勞回復을 速히하기爲하야는 産前에服用하시든 命之母를繼續하야服用하시면 惡血을淸掃하야 新鮮한 血液으로 調整하야 날로元氣回復이 잘되고 얼골에 회색이들고 몸에 살이져서 얼골에 회장을 하지아니하도 産前보다더욱어여뿌게되며 産母의게서 젖이充分히 잘나오므로 幼兒의 發育이 잘됩니다

寶丹 (보단)

明朗爽快한氣分은寶丹에서 家庭에旅行에活用을!

淸化 殺菌 救急의 三大特長이엿다

效力本位護身懷中藥

藥價 二十錢 三十錢 五十錢 一圓

○各地藥店にあり 本舖 守田治兵衛 東京·大阪

痒! 痛! 皮膚病

쇠버짐、무좀
은곤、습진

其他小兒의濕瘡、糜爛等 보기흉하고不快한感을주는皮膚病가튼것은普通잇는물藥가튼것으로姑息的手當을하지말고效力本位인힌라ー로一刻이라도지체하지말고治療를하여라!

힌라ー는從來의揮發되기쉬운水劑와는다르며刺戟이업는크림狀으로藥效는持續的이며서그優秀한浸透力은皮膚深部에까지病菌의生活力을破滅식혀서治癒를速하게하는獨特한作用을가지고잇다

主效: 쇠버짐、무좀、음진、疹(태독)땀띄、동정이、濕瘡、곤、옴、부스럼、어루러기、흰버짐、부릉、面刀에땔때

定價 二十錢 三十錢 五十錢 一圓

○全國藥店にあり

寶丹本舖 守田治兵衛

ヒンター

十四年前債務로 『神秘의女王』被訴
三文女優때꾸어쓴一萬五千弗 人氣노픈今日에도返償치안허

『神秘의女王』 그레타·가르보는 十四年前의 借金을 返濟하지안는다는理由로 告訴를當하얏다

波斯의小都市에서 야릇한呪文을웨우는 豫言者의딸과가른 가르보의일이다 이것은 또무슨 이상스러운일이냐하고 柊林의 참새들이 지저귀고잇다。

×

이야기는 一九二四年의 옛날로 도라간다。

그女子가 伯林의 토리아논映畵會社에서 三文女優로 잇슬때의일이다 人氣는 보잘것업고 收入은 적으나 根本이 華麗한生活을 해야만하는 女俳優라 每月赤字로 말미아마 苦生하다못해서 그會社의社長 다빗드·슈라타ㅣ氏에게 이事情을 이야기하얏다 다빗드氏는 가르보라는 當時 三文女優가 얼마잇지 안허서 世界銀幕에 소리칠 素質을 눈치채이러이다 그女子의 當時事情으로보아서는 엄청나게큰돈인 一萬五千弗을 돌려주엇다。

때는 흘러 十五年의 긴歲月이 지나가는사이에 가르보는 다빗드氏의 期待에어그러지안코 날마다人氣가 놉파가서 世界的으로 存在가 드러낫다 歐洲에서 終林으로정말 그의活動과人氣는 놀라웟다。

이러케 지나는 사이에 다빗드氏自身도 『저만큼 出世를 하엿스니 그돈을 가퍼줄것이다』하고 기다리는한편 그의 人氣에關係될가하야 아무런督促을하지안헛다 그러나 웬일인지 그女子는 오늘에 이르도록 도무지 여기對하야 一言半句의辭過도업고 아주이저버린것처럼 꾸미고 잇섯다。

이러케되고보니 다빗드氏는 最後로 H·피스파트리氏를 代理人으로 멀쇠前 로스안젤스의 法廷에 提訴하게된것이다 그리하야 그 一回公判이 六月三日에 열리엇는데 그女子는 十四年前의 그레타、그스대손으로 出廷하엿다。

×

여기에 한가지 더재미잇는 事實은 裁判所로부터 그女子에게 보낸召喚狀이 居所不明으로 三週日동안이나 떠돌아다니다가 訴訟의 前日 로산젤스의 街角에서 赤信號로 스톱當한 自家用自動車속에서 그女子를 發見하고 겨우 配達되엿다。(커트는 가르보)

벤진草原 製作中止

모스코바 中央映畵局은 三月下旬아므런豫告도업시 突然 에스 에이젠 슈타인의 作品 『벤진草原』의 製作中止를聲明 討大會를 召集하고 三日間의 公開會議에서 同映畵에 對한 峻嚴한批判을 나리는 同時에製作中止를 시키고말엇다。……

이映畵는 피오닐의 一少年의生活記錄으로서 協同農場의 量的生長과 質的强化를 取材한것이엇스며 近日完成된다고大大的으로宣傳하던 映畵며따라서一般의期待를集中시킨것인만큼 今番突然한中止에 撮影所와專門家들은勿論 一般物議의 中心이되여잇다

詳細한經緯는 一切發表치안흐므로알수업스나 그映畵씨나리오에根本的인 政治的破産과 反藝術性의要素가 나타나므로 共産黨中央委員會에서 그映畵의 排擊決議書를보게되모양이다

더욱 나중에야 世上에 드러난것들보면 이問題는 벌서부터 政府와 製作家間에 까다로운 對立을 가지고 에이젠슈타인의 自己批判이잇섯던 모양이며 씨나리오의 完成前에 撮映을 바삐하엿던 關係로 撮映모의經歷으로 進行하는가운데 誤謬가생겻든것이다

이번事件으로 말미아마蘇西亞映畵界는 重大한 製作上의 根本缺陷을 드러서政府에 進言하는一方 製作者이이젠슈타인의 自己批判과 淸算을 要求하고잇다。

이事件은 世界映畵史上에 처음보는 일로서 아프로 어떠케 問題가 發展될지 注目을 끌고잇다。(무비타임스)

臺灣에서 『蒼氓』禁止

臺北씨네마ㅣ三主催 映畵鑑賞會에서 五月十七日부터 五日間上映豫定이던 日活作品『蒼氓』은 十一日午後一時부터 森岡長官以下檢閱關係者의 立會下에 檢閱試寫를 行하얏는데 統治上조치못한 影響을 가저올憂慮가잇다하야 上映禁止를 시켯다

라듸오

九日(水曜)

◇午後六時(東)英語講座(三의五) 澤村寅二郎
◇同六時三十分 兒童と先生の時間 朗讀お話 唱歌 一、旅人とひばり(讀本卷五第十課)三年生 二、五代の苦心(讀本卷九第十二課)五年生 仁明普通學校
◇同六時五十五分 어린이新聞
◇同七時 講演 여름과健康增進法 醫專病院 金希俊
◇同八時 趣味講演 蛟龍窟이야기 金麟顯
◇同八時三〇分 라듸오 드라마 『姉妹』(全三幕中第三幕)
配役 金殷鎬…金一英 繪氏(그의妻)金福鎭 尹집(長女)朴孝淑 貞淑(次女)金蓮實 金泰道(조하되는靑年)朴商駿 婆主事(시종의子息)李雄 하라범…成光顯
演出 李駿圭 效果 李白山 劇藝術研究會
◇同九時 歌詞 一、길軍樂 二、乾坤歌 金花香 薛命祚 大笒 金永根

第一放送
◇同六時(城)副業講座 ◇同六時三〇分(城)筝曲 ◇七時三〇分(東)講演 ◇同八時(鮮)吹奏樂 ◇同八時三〇分(東)講談 ◇同九時(東)義太夫

十日(木曜)

◇午後零時五分 西道立唱(時之記念日) 一、首陽 二、안산打鈴 三、뒤산打鈴 四、경발님 五、긴난봉가 六、자진난봉가 七、?歌 金順紅 金蘭香
◇同一時十五分 스포ー츠講座 (二)水泳이야기 徽文高普 李一
◇同六時三〇分 이야기 『때가는젓다』 尹石重
◇同六時三〇分(第一放送)時計テキスト四七頁 物の出來るまで 篠原三千郎
◇同六時五五分 어린이新聞
◇同七時 經典解說 사랑과人間 東洋神學 尹乙洙
◇同八時講演 時의記念日을當하야 京城府財務部長 金永祚
◇同八時三〇分 一、十杖歌 二、제비歌 三、달거리 四、회모리 張一朶花 全光泰
◇同九時 라듸오小說朗讀 沈影

第一放送
◇午後〇時五分(大)合唱 ◇同六時(東)講演 ◇同七時三〇分(東)生活改善講座 ◇同七時五〇分(各局)講演 ◇同八時(東)落語 ◇同八時三〇分(東)舞臺劇

十一日(金曜)

◇午後零時五分 映畵이야기『結婚教室』 成東鎬
◇同一時一五分 家庭時間 어린이의情操教育 惠化公普 尹亨模
◇同六時(東)英語講座(三의六) 澤村寅二郎
◇同六時三〇分 兒童と先生の時間 一、朗讀松ケムシ(讀本卷三第九課) 二、朗讀小鳥の戰友(讀本卷十一第十四課) 水下洞普通學校 二年生 六年生
◇同六時五五分 어린이新聞
◇同七時 趣味講演 古代人의數에對한觀念 中央高普 沈亨弼
◇同八時〇〇(平)講演 崇實專 金浩植
◇同八時三〇分빠이올린獨奏 一、協奏曲 第四番D長調中에서…모ー차르트作曲 第一樂章 알레그로、모데라ー토 二、플로렌스의窓下音樂…쿠ー프랑作曲 三、마주르카…쌰르씨키作曲 洪志裕 피아노伴奏 金元福
◇同九時 唱劇調 一、短歌咸平天地 二、唱劇調 興夫옷거나는데 朴小香 鼓手 韓成俊

第一放送
◇午後〇時〇五分(城)室內樂 ◇同六時(城)季節隨筆 ◇同六時三〇分(東)合唱 ◇同七時三〇分(東)管內樂 ◇同八時一〇分(東)歌謠 ◇同八時二〇分(東)浪花節 ◇同九時 時事解說

本社主催 圍棋對局譜 (13)

互(白) 盧史楚
(先(黑)) 丁奎春

●一〇一 巳의六
○一〇二 午의六
●一〇三 癸의二
○一〇四 壬의二
●一〇五 癸의一
○一〇六 子의三
●一〇七 子의一
○一〇八 寅의十一
●一〇九 辛의二
○一一〇 壬의四
●一一一 壬의一
○一一二 寅의十一
●一一三 子의十一
○一一四 辛의三
●一一五 午의八
○一一六 未의八
●一一七 巳의十
○一一八 乙의十三
●一一九 乙의十四
○一二〇 甲의十二

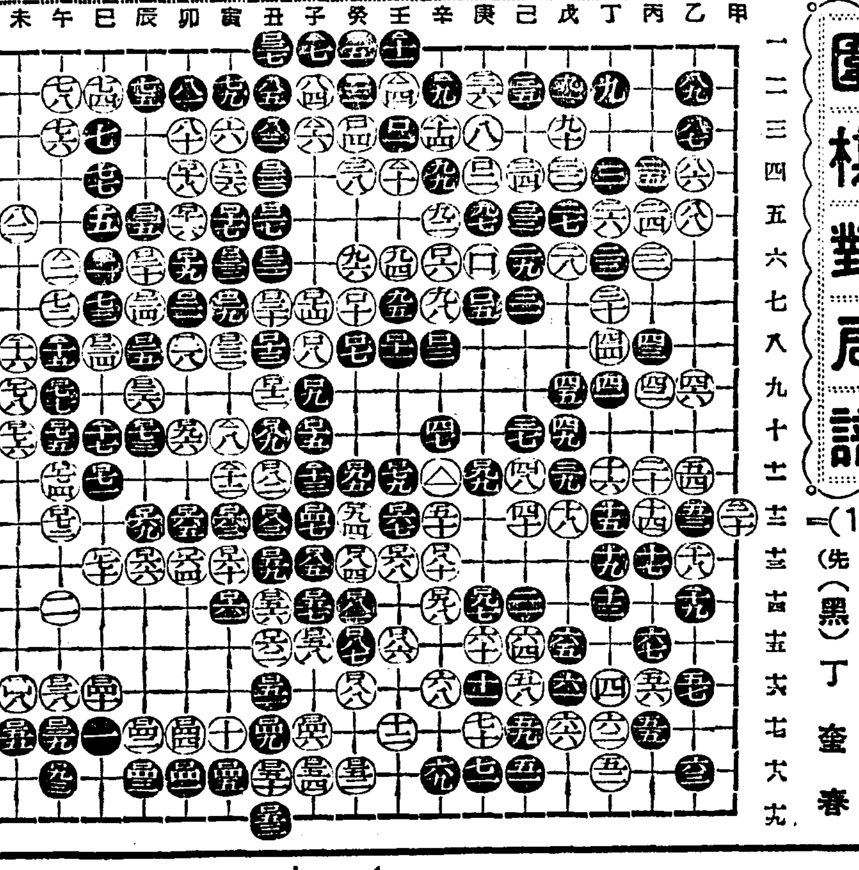

蔡極文觀戰記

黑은 巳의六 癸의二로 白은 寅의十 乙의十三으로 各取其要하니 息戰時期가 迫頭한지라 末端分析이 最要가안인가

本社主催 將棋名手對局譜(六)

漢 李在鳳　楚先手 許鏞

◀五十手圖▶

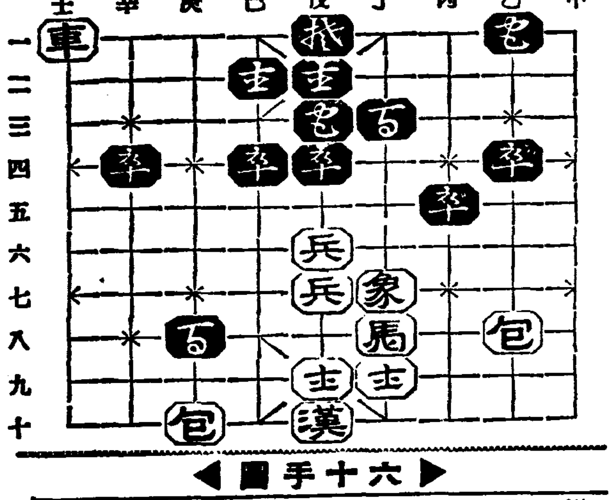

乙二卒—壬一打車
乙六包—庚六打馬
壬一卒—丁二
庚六包—乙六
丙五卒—丙六

◀六十手圖▶

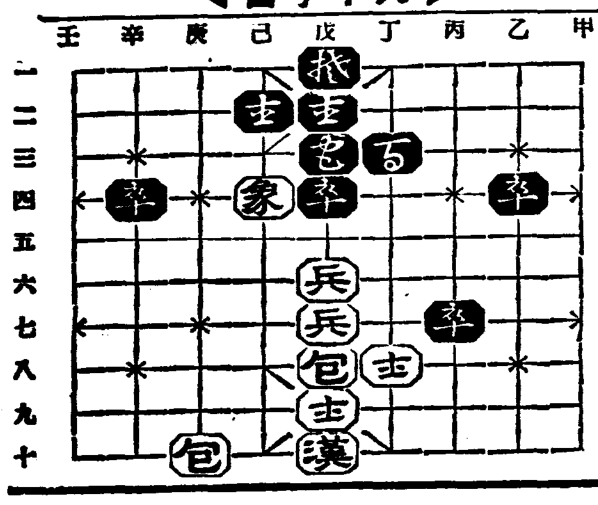

乙六包—戊六
丙六卒—丙七
丁七象—己四打卒
丁一卒—丁八打馬
丁九士—丁八打包

世界的優秀한チベ新藥

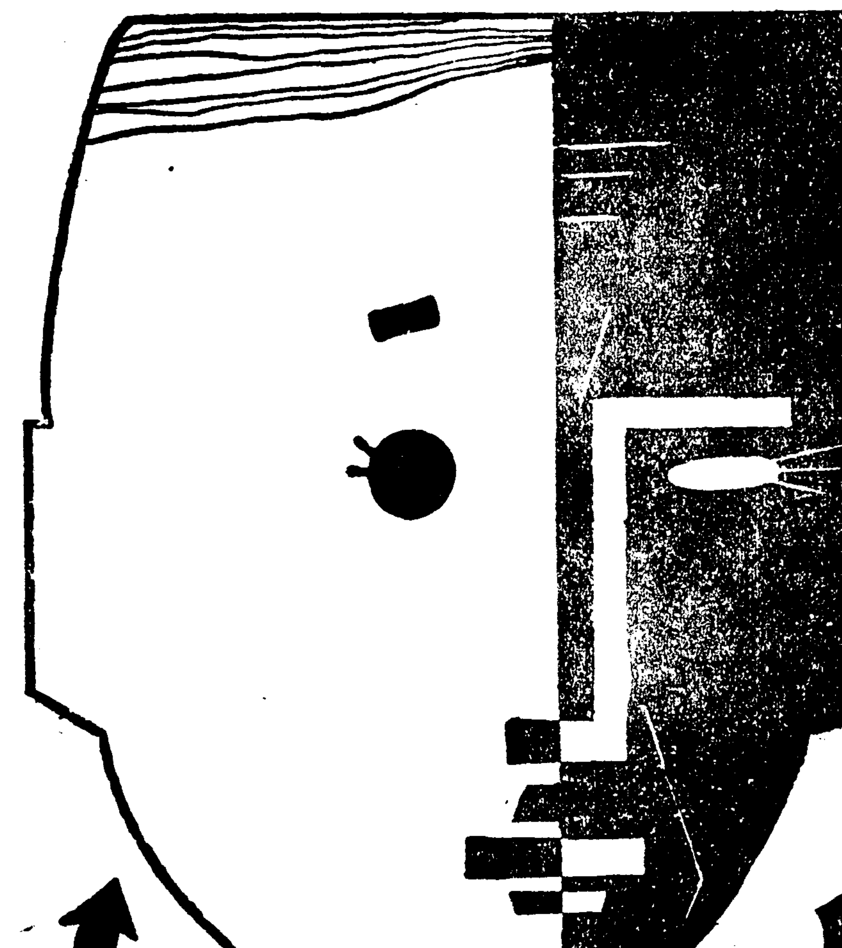

不老强精新藥
안드로스친
アンドロスチン

効力이優秀하다하야世界各國治療界에서 賞用……强力睾丸有効호르몬劑

안드로스친은치바의最近男性호르몬化學上에서 가장進步된호르몬製劑이니 이世上에나오자마자 임의全世界의治療界에喧傳되여東西各國의 名醫가賞用하야 모다그盡善盡美함을稱揚하다이야말로호르몬劑中의唯一無二한良藥이다。 本劑는强力한젊어지는藥이니 新鮮한雄性生殖腺에서抽出한全有効호르몬을含有한까닭이다 能히男子生殖腺을强壯케하고精虫形成作用을도으며 全身機能을發揮케하며 男性性徵을顯著케한다。 內服(錠劑)亦是短時間에能히精力과精神力을增强하야早老를防止하고活動力을增加한다

【主治】性慾減退·體力減退·生殖器衰弱·陽萎·精神的疲勞 記憶力減退·眼精疲勞·性的神經衰弱·其他一般老衰 現象及心身衰退所致之各種障碍·又有還少之効

片劑 小瓶三十片日金三圓八十錢·中瓶一百片日金十一圓五十錢 大瓶二百五十片日金二十五圓
注射劑 每盒六管及五十管 ❘備用片劑本能奏靈妙功效❘

ANDROSTIN "CIBA"

文獻呈 大阪市東區瓦町三和ビル內瑞西バーゼル化學工業會社日滿學術部 寄可也
日本及滿洲國總代理店 發賣元 大阪市道修町 株式會社武田長兵衛商店
(有名藥局百貨店藥品部均有出售)

12—24

腦의疲勞
執務讀書工夫徹夜等頭腦過勞時에
ノーシン 노ー신
을服用하라 腦의疲勞한頭腦는速히快復식혀腦가
明快
해지며愉快히工夫할수잇는安全한腦力快復藥이다 全國藥店에잇슴

本社 京城販賣所 電本(2)一五九七番

一層優秀한
化粧한맵시

レート 粉 白粉
肌色·濃肌色·オークル·白色

魅力이 넘치는 이白粉

娟麗한듯과 牡丹花의 魅力競爭 初夏의 化粧을 레ー드白粉으로 마음껏 하여주시지오
레ー드白粉은……먹음이좋흡하고 보기좋흔데다가……色은 鮮麗 芳香은 高雅……書
너나오는땀과 脂肪에도 決코 밀리지안코……
산뜻하고 넘치는魅力이 잇는化粧이 하로終日 生生하게 지탱할수잇습니다

파이아몬드 뉴ー쓰
白粉은 얼골아래에서부터 위로向하야바르면 毛孔속까지잘먹습니다

살결에는 이크림

때는 녀름 살결의受難季 땀이 흐르고 기름이 흐르고! 부름이생기고! 볏헤꺼르고!
粗惡한 크림을바르시면은 점점 더 살결을 害치며 皮膚를 老衰케하며 잔주름과 기미가 더생기니 누구시든지 注意해주십시요!

☆

살결을 爲해서는 반듯이 乳化가完全한 濕度가 놉흔 레ー드크레ー무를 바르서야 합니다 純粹한 有効成分은 곳 살결에녹아드러 榮養이되며
一、땀과 脂肪의 過剩分泌를 整調하고
二、잔주름 기미 부름을 깨끗하게 一掃하고
三、鮮麗한 靑春의 살결로 만듭니다
化粧下에는 白粉의 먹음이좋흡하게하고 지탱을잘하게하는 優秀한 効果가 잇슴으로 全女性의 必需品으로 이外에 또업다고 기뻐하고잇습니다

若肌のまもり！
レートクレーム
레ー트크레ー무

中部版

國際都市된京城에 猛勢부리는花柳病
各方面에"再認識"을促코저 京畿道에서小冊子를配付

교통의발달을따라 문화가촉진되는반면에는 여러가지의악혹한사실도 격증하거니와 그중에도화류병(花柳病)은 국제병이라할만하야 무서운세력으로써 만연되고잇다 더구나 경성은 만주국의 탄생이래 국제도시(國際都市)로 진출하야 사람의왕래가만하짐을따라 범죄(犯罪)도 격증하는 일면에는 화류병의만연도 「스피드」가빨러지는중에잇다 그를념려하야 그예방에노력중이든 경기도경찰부위생과에서는 도저히 관청의힘으로만 이를예방하기는어려운일이요 각개인 특히 접대업(接待業)을하는 려관음식점등의 관계자에게 화류병이란엇마나무서운병인가를 재인식(再認識)시키는동시에 그만연(蔓延)이 어떠한경로를 밟어서 얼마나신속하고 무서운형세로 사람의몸에 침범하는것인가를 알게하고 미리 이러한악질(惡疾)에걸리지 안토록 예방하기에 힘쓰도록하며 만일불행히 걸린때에는 림질(淋疾)이나 매독(梅毒)등을 어떠한방법으로 치료할것인가 더구나 요지음간악한 매약업자들의 과대히과장한광고에 흘려서 아모약이나함부로써서 도리혀 큰병을엇게 되는수도잇슴으로 이러한불행을 개인이나 또는단체로나 절멸시키기위하야 화류병의예방과 치료에대한 자세하고 친절한설명을 기록한『화류병의지식』이란『팜푸렛트』삼천부를 인쇄하야 관하각군부(郡部)를통하야 각방면관계자에게 무대로배부하기도하엿다 하다 어는 여름을당하야 여러가지 병들이창궐하는시기임을때에조흔참고가 되리라하야 매우 기대가크다

新築落成된 蠶繭取扱所

【楊州】양주군농회(楊州郡農會)에서는 종래에 의정부역전에잇든 잠견취급장은 협착함을면치못하고 신축하지 오래라 려락되여 사용에 지장이만흠으로 금춘이래와 취급장을확장하고 군농회에잇든 놋회기지에 오전을맛드러 신축중이던바 지난일일에 준공되여 오는구일오 본농회 림시총회개회를기하야 잠견취급장(蠶繭取扱所)락성식을 거행하리라한다

(사진은 양주군농회잠견취급장)

殺兒男女檢束

【汶山】파주군 주내면 한양리(坡州郡州內面漢陽里)사는 서순길(徐淳吉)(二四)(假名)이란 사내는 얼마전부터 동리에 사는 유옥순(兪玉順)(二七)(假名)이라는처녀와 비밀히 관계를 매저오든바 지난달 초순경에 유가 옥순이 아들자를 낫차 처녀의 몸이라 세상이목이 붓그럽다하야 둘이 공모하고 어린애를 눌러죽이여 동리공동묘지에 암장을 하엿섯다 엇마후 소문이 돌아 주재소에서 이를 알고 어떤날밤에 전기 공동묘지에서 시체를 파내여 검시하는일방 전기남녀를 동서에 인치하고 방금 취조중이라고한다

約三割가량移秧
開豊郡、五日現在狀況

【開城】농군의마음을 흡족케하도록 한번퍼부어스면 하는비는 좀처럼 내리지안코 가는비솔기만 오락가락 하는이때 개풍군(開豊郡)십오면내의 벼모 이앙(移秧)상태는 어떠한가하고 군농회당국에 물어보니 금번식부면적은 일만이천 오백 이십팔정 사반인데 지난오일까지 모를심은 면적이 삼천일백삼십일정보반으로 즉삼할가량은 벌서 이앙이되엿슴이며 금후계속하야 비가안오더라도 능히할할은 이앙할수잇다 한다 이것은작년가을에 혼이난 농민들이 금년은 겨울부터 논고애물을만히 저수해두엇든 때문이라한다

九百名接客業者中 保菌者三十餘名
淋毒과"도라홈"患者가最多 仁川署에서一齊檢診

【仁川】이사람으로부터 저사람에게 게급의여하를물고하고 아침으로부터 밤느즈도록 손님을대하는것을 직업으로하는 접객업자의 위생문제는 실로전인천에 대한문제와 동일함으로 지난오월일일부터 인천서위생계에서 부내팔백륙십칠명에대한 검진을한결과 가장위험하다고 인정할만한환자 삼십이명을 발견하엿슴으로 그즉시영업을 중지식히고 시료케하얏다는데 그중에는 림독(淋毒)환자와"도라홈"환자가 최고위를점하고잇다는바 그외에도 약이할가량은 피부병혹은 안질환자가잇서 이후로는더옥더단속하리라한다

고마한 우량만 엇다면 이이상순조로운 일이업다는바 대개는 현상으로보아 금번의 이앙들은 월내로 완료될듯따라 변사의풍

北村一帶工業化로 쫏겨가는薪炭場
仁川商議에서對策을講究

【仁川】우리네의살림살이에 가장문제가되어잇는중에 하나인 신탄시장에대한문제는 항상속접간접으로미치는바 그영향이크다 과반에도 천재부내삼개소로분하야잇는 신탄장문제로인하야 인천상공회의일선으로이천부회결의로 그치장을매립될등지현정(松峴町)해안으로정하엿다한은 기보한바와갓거니와 동매립이 준공되기전에 현재만석정(萬石町)화수정(花水町)일대에 조선기계주식회사 조선화학(化學)주식회사 차량회사등 대공장의 건축공사와 삼정(三井)물산회사의 륙양장(陸揚場)공사등으로인하야 해면일대가 공사장화하고잇슬뿐아니라 건축재료들이 산적하야신탄시장은선박이 회착치못하게될으로 만석정(萬石町)화수정(花水町)신탄상은 자연도태를 당할뿐아니라 선박의출입불능으로 신탄장을일조에일코말엇다 이전할장소가 업서부득이 당분 휴업하지아니하면아니될 형편에이르른 신탄상이사십여호에 달하고 공업인천에 대이상을 일으키고잇다 이와한가지로 부민에게밋치는 영향도큼으로 인천상공회의에서는 간부일동이 응급책을 강구중에잇다한다

家庭料理講習會
本報汶山支局主催

【汶山】본보문산지국은 설치이래 부인들의 생활개선과 그들의 문화향상을 도모하고저 그기회를 엇지못하엿든바 특히요지음 조흔철기에 가정에억매어 종처럼 볼라지못하는 가정부인들을 위안코저 가정요리강습회(家庭料理講習會)를 본보지국주최로 십일부터 십이일까지삼일간 문산공보교(汶山公普校)강당에서 개최할터이라는바 강사는 림배수(林丙秀)선생을 초빙하야 가장간편한 보편적수법으로 실시에잇서서 경제되며 또한영양이풍부하고 맛잇는가정요리범을 강습하려이니 일반부녀자의 다수래강을바란다고한다

▲講習科目 洋菓子、兒童用菓子 各種家庭料理 中國料理
▲携帶品 一、양철시한개 二、공책과연필 但實習材料代一日卅錢以內 製品은 各自持去
▲會費 無料
▲會員 女子에限함(定員五十名)
▲申請 當日講習現場까지

楊州金組映畵會盛況

【楊州】양주금융조합에서는 지난칠일밤 의정부역전광장에서금융조합선전활동사진회를 개최한결과 각촌락에서오집한 남녀로소가 수천명에달하야 공전의대성황을이루엇다

專門化하는窃盜犯 匙箸만七十一柄
犯人은永登浦署에被捉

【永登浦】본적을 경기도 포천군 내상면 화현리(京畿道抱川郡內相面花峴里)에두고 일정한주소가업시 각지를배회하는 송상찰(宋相札)(二二)은일즉이 부산수상경찰서와 경성지방법원 검사국에서 절도죄로 기소유예처분을바든일이잇는데 지난오일밤 오전영시시내신정정(新井町)칠십칠번지리룡길(李龍吉)방에 대문을 잠그지안는것을 기회로 내정에 침입하야 부엌에 노여잇는 놋저비개를 훔친것을 필두로경성을 중심으로 부근각지로수저절문도적질을 한것이 도합칠십일건총피해액이 삼백수십원에달하는데 수일전에 시내도림정(道林町)여친리상오(李相吾)집에 들어가서 절도기술이업는 좋다른엿한조통을훔처가지고 다러나다가순찰중의 영등포경찰서(永登浦署)문형사(文刑事)에게 체포되엿다고한다

文化刺繡講習
水原支局後援

【水原】수원종로유치원 자모회에서는 문화자수계의 권위 정현숙(丁賢淑)녀사를 초빙하야 문화자수강습회를 오는 이십일일부터 이십륙일까지 일주일동안본보수원지국 후원아래 개최할터인데 회비는 오십전이요 자수와에 핸드빽등도 교수할터이니 일반부인은 다수참가하기를 바란다한다

染病豫防注射
仁川서大規模로

【仁川】인천서에서 과반제일차계획으로 부민일반에게 장질부사예방주사를 실시하얏든바 철저히시행되지못하야 제이차계획으로 각관공서와 각공장각학교기타단체등으로 주사대가순회키로하야 무루실시케 하리라하며 단체총계는 팔십륙개소에 연인원일만이천사백삼십명에달한다

神出鬼沒든窃盜는 "애꾸눈"의木手
七日、春川署에遂被捉

【春川】춘천읍본정(春川邑本町)일대에 연일출몰하든 절도는칠일새벽 대성정이정목(大成町二丁目) 빈민굴에서 결투끄테 드디어체포하엿다 지난이일부터 본정(本町)일정목내전상점(內田商店)을 위시하야 길무약방(吉武藥房)、광도옥(廣島屋)등에 연일신출귀몰하는절도사건이 발생되여 일반의인심이자못 흉흉하고 경찰이 철야 수사한다함은 기보하엿거니와칠일새벽 여섯시반경 확실한단서를어든 형사대는 때를동기지안코 대성정 이정목 빈민굴토막속에 잠복하여잇는 범인모를 습격하게되자 어예 완강히 반항하므로 우(禹)、리(李)량형사는 필사적으로 달려들어일대격투끄테 드디어 체포하엿는데 리(李)형사는 손에 상당한 부상까지 업엇스며 그자는 강도전과자로 작년여름칠게년의 형기를 맛치고 나와어느 목공장의 대목으로 잇든터이라고한다

江華麥農豐年 移秧도順調

【江華】강화군내의 금년도 농형은 례년에비하야 매우 조흔성적을 예상하는바 맥작에잇서작년에 비하야 대략 삼할확분가량증수될것으로 수확예상석수는 사만이천여석이라하며 못자리서는 모를 부을시기에 기온이 좋처하한관계로 모의발육이 좋을완전하기는 하나이상의성적은 례년에 비하야 조금도격정되지안는다는바 벌서 일할이상이 나아가고 아프로 조

本報金村支局主催 繁榮對策座談會
倉洞金村間鐵道敷設中心으로 十二日밤金一館에서

【金村】파주금촌시는 경의일등가도(京義一等街道)를 연하야경성으로부터 칠리지점 철도로경성개성간(京城開城間)의거이주간예잇스며 특히 파주군전역으로중앙욕향(中央鄕)에위치되여잇는관게로 최근수년래 문자그대로의 대발전을하엿는데 이에따라서 시 제반시설도 정비되여야할것이나 아즉것 구태를버서나지못한채로잇서서 첫재 가옥건축을부능케하는 가대차지거부 혹은지가의 부당한고가거금존중심으로하는 자동차운수교통의불완전위생조합(衛生組合)의 불활발한기능으로 하수공동묵욕장공동변소의 미비제방의 불완전으로인한수해에 도살장(屠殺場)우시장(牛市場)의 설치기타전화가설(電話架設)금 곡물검사소(穀物檢査所)경찰관주재소(警察官駐在所) 전기회사산숙소(電氣會社散宿所)의 청사 신축혹은개축 특히최근신문지상으로보도되는바와가티 경성환상선 창동금촌간철도(京城環狀線倉洞金村間鐵道)의 부설과 경기산업주식회사(京畿産業株式會社)경영의 송공장(工場)의 설치에이르기까지 관계각방면중진인사의의견을 참작하고 선책을 강구케함으로써 금촌시내번영의 한도움이잇섯스면 하는뜻으로 본보금촌지국에서는 뜻잇는시번영책에 대한 대좌담회를 열기로하얏다고한다 장소는 당지금일관(金一館)이며 시일은오는 십이일오후팔시부터라고하는데 주최자측인 본보금촌지국에서는 바라건대 초대제씨는 물론일반의방청도크게 환영한다

水原三一學校慶事 卅五年記念事業
梁草雨氏의寄附로記念館을新築한후 美羅校長記念碑도建立

【水原】수원삼일녀자보통학교는 금년이 창립한지 만삼십오주년임으로 금춘부터 학교당국에서는 유의한기념사업을하고자 준비하는것을 당지양성관(梁聖寬)씨와 차유순(車裕淳)씨가 알고 각각천원식을 히사하얏슴으로 시내유지제씨는 삼십오주년기념사업기성회를조직하고 학교당국을 열렬히 원조하야 방재벽돌로팔십여평의 기념관을 건축한다는것은 기보한바이나 기성회에서는 금번기회에 수원서삼십여년을 교육사업에 공헌한현교장밀라(美羅)씨의 기념비를건축코자 함을 전기양성관씨가듯고 기념비건축비로도이백원돈을 기성회에보내스며 차유순씨는 벽돌담오십여간축조비 삼백여원을 독담하겟다고 말하엿슴으로 금명간공사에 착수하겟다함으로일반은 칭송이자자하다

草根木皮도업서서 "흰돌"로겨우延命
原州郡風水害災民의慘狀 衛生課分析結果有害로判明

【春川】작년여름에 습래한풍수해로인하야 생로를일코 기로에서 방황하는 처참한 정경이만호며 초근목피로 련명하는가이업는 이간들이 적지안타함은기보한바어니와 원주군신림면황둔리(原州郡神林面黃屯里)일대는 령서(嶺西)중에서는 제일피해가심한곳으로 그곳 주민사십호이백여명을 동리감박산(紺朴山)에서나는 『힌돌』이라는 돌을빠수어다가 옥수수와가티 끌여먹어근근 련명하는 처참한현상을 일우으게 되엿는바 도위생과(衛生課)에서는 그돌을 분석하여 보기로 하엿다는데 여하간 유해무익하리라하며 사람으로 흙을먹게까지 되엿다함은 이십세기문명시대에 일대치욕이라한다

仁川商議役員會

【仁川】인천상공회의 소에서는 과반총회를 개최한이래 각방조사사무에 분망하든바 오는십일오후삼시부터 동회두실에서 역원회를개최하고 좌기의제를토의하리라한다

一、昭和十一年度決算報告
一、朝鮮商議議案審議
一、其他

家庭婦女欺瞞하는 巫女團束을陳情
仁川松峴町住民等이

【仁川】근일인천부내에는 현되인 무당의굿이 성행하야 그폐단이 적지안흠뿐아니라 심하면 자식과 복을엇게하야 준다는감언으로、우매한부녀를 꾀이여기도를 울리게하되 경찰의취체로공공연하게 들어내고 할수업슴으로 저수지(貯水池)산또는 약수(藥水)터로다리고가서 사람의 이목을 피하야가며 전기와가튼행동을 감행하고잇서 가정부녀에밋치는바 그영향은큼으로 부근송현정(松峴町)청년일동이라는명의로 무녀(巫女)를철저박멸하야달라는 진정서를 지난구일인천서에 제출되엿슴으로 동보안계에서는 엄중히 더욱려단속하야 박멸하리라한다

仁川

第二回 全朝鮮씨름大會

▲時日 六月十二、十三、二日間
▲場所 仁川公設運動場
▲參加金 每人三十錢式

◇主催 仁川體育會
◇後援 朝鮮日報仁川支局

長篇小說 恭愍王【14】
李光洙作 金熊超畵

어때에 한 일이 일어낫다。그것은 조회시에 이승경(李承慶)이 어전에서편조를 가르치며

「이 몸이 상을 보오니 이중놈이 반드시 나라를 어지럽게하겟소」

한것이엇다。

왕은 이것이 이승경만의 소위가 아니라 필시 권문세족들이 추인것이라고 생각하엿다。또 정세운(鄭世雲)일파가 편조를 죽이라던 음모도 발각되엇다。왕은 노하야 이승경과 정세운을 순군옥(巡軍獄)에 나려 죽이려하시엇으나 편조는 그들을 죽이지말고 머리를 깍아 중을 만들어 절에서수도를 시키시기를 간하엿다。이승경、정세운은 머리를 깍고 중이 되엇으나 편조가 자기네의 목숨을구원해준 은혜를고맙게 생각하엿다。그리고 찬성사 이귀수(李龜壽)、판밀직 박춘(朴椿)、진원부원군 김수만(晋原府院君金壽萬)등이자기네를 추종하야 편조를해하게하고는 일이 때하야 자기네가 죽게되매 아무도 돌아보지아니함을 원망하여다。그래서이승과 정세운 두 사람은 왕께 누가 국사를 미워하고 누구는 아니 미워한다는 말을밀고하엿다。이리하야서 이귀수는 구양을 가고 박춘、김수만등은 벼슬을 떼우고 가산을 적몰할이 되고 그리고 대장군 최형도 이귀수 박춘등과 갈이、내선과 교결하야 상하를 이간하고 어진 사람을 배척하니 불충의 죄가 크다 하야 상호군 이득림(上護軍李得林)순군경력 오계남(巡軍經歷吳季南)으로하여금 국문케하엿다。

최형은 어는 주석에서 찬성사 김란을 꾸짖어、

『이놈아、그래 맘년을 돌식이나 그동안한중놈을 주어?』

하고 맘신을 시킨 일이 잇엇고 또 정목홍으로더불어 사병을 따리고 산앙을 하엿다하야 계림윤(鷄林尹)으로 좌천되엇던것이 이제 와서다시 국사 편조를 모함한 죄로 국문을 당한것이엇다。

최형은 국문을 당할 때에、

『충신과 명장을 몰라보고 요승과 간신이 득세하는 나라에 오래 살아서 나라이 망하는양을 보기싫으니 어서 죽여라」

하고 호령을하엿다。

이득림은 최형의 이 불공한 말을 왕께 아뢰엇으나 왕은 최형의 공과 및 그 인물을 아껴 죽이지아니하고 유형에처하라 하시고 이귀수와 박춘은 불도를 비방한다하야 억지로 머리를 깍이고 중의 옷을 입혀 이귀수는 송광사로 박춘은 열암사(裂岩寺)로 보내어 불목한이 되게하엿다。

최형은 배소를 향하야 떠나는 길에 송악을 향하야 절하고 통곡하엿다。

이해 십이월 어느날밤 왕은 만령전에 편조를 부르시와 좌우를 물리시고 중대한 문제를 토론하시엿다。

방에는 경경히 산수와 모란병풍이 둘렷다。등경에는 하얀 옥등잔에 노란 불이 켜 잇엇다。방 아렛목에 치우쳐 자개로 연꽃을 새긴 칠한 서안이 놓이고 그 옆에는 다로(茶爐)에 물이 끓고 잇엇다。

왕과 편조의 앞에는 청자 다기에 역시 청자색 차가 놓여잇엇나。왕은 국사에게 대하시는 경의로 안석에도 기대지아니하시고 반가부좌를 결으시고 두 손을 무릎우에 놓으셧다。

하로 종일 퍼붓던 눈도 밤이 되면서는 그치고 된 하늬가 내어불며 하늘에는 구름이 벗겨저서 겨울의 차고 밝은 달빛이 전정에 가득하엿다。

『눈이 많이 오면 모맥에 좋다 하오니 깃븐 일이오』

편조는 이러케 왕께 아뢰엇다。

『근년에 병란은 끊일 날이 없어、수재와 한재는 연년히 들어、또그 어인 충재이지、송악에 소나무가 성한것이 없다오。그러매로 눈이 와도 근심、바람이 불어도 근심하로도 마음이 편할 날이 없소。』

왕은 나라를 위하는 근심으로 한숨을 지우신다。

『모도 중생을 어엿비여기시는 자비심이시오。성인의 근심은 중생을 위하야서 잇소。』

朝鮮日報 京販 電本(2)一五九七番

英國ダザーストン會社製
理想的極暑服地の世界的權威
六月十日より三十日まで
パームクロス宣傳賣出
派手向ヨリ御地味ナモノマデ無地立縞小格子大格子二十種揃
セビロ上下 ¥38.一 均一
京城 丁子屋

樺太廳官營
海狗腎
新品到着
老少를勿論하고 陽氣업서 慨歎하시는분이여 貴下를爲하야 補精腎氣强壯에 神奇神秘한 大惠的靈効를 가진樺太廳官營捕獲眞品海狗腎이 到着하얏습니다
求服을 願하시는분은 內容說明書請求하시면 無料進呈함
明治四十四年日、英、米、露四個國의條約에基한全世界에唯一한元素! 堂堂한實彈的眞品! 百發百中은이로두고하는말
發賣元 合資會社 大洋貿易社 朝鮮釜山草梁町 電話一、一八二番 振替釜山七九二二番

リード式
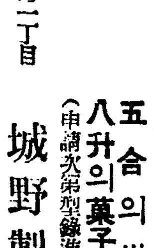
돈버는機械
五合의쌀이 八升의菓子가된다
(申請次第型錄進呈)
釜山府寶水町一丁目 城野製作所

朝報案內
株式失權公告
朝鮮京東鐵道株式會社
醫師招聘(但內科醫師)
看護婦採用
特別待遇、朝鮮人에限함 至急履歷書送付
大阪市東成區猪飼野中四丁目七 金秉敦

醸造元 深見醸造場

武田發賣品

わきがと汗止に ダモラ
암내와땀防止에 세원한크림 다모라
【價格】小 大
各地藥店에잇슴
發賣元 武田長兵衛商店 大阪市東區道修町
小西新兵衛商店 東京市日本橋

經濟朝鮮說

金不安의實相 ②

金輸客

그러면 金恐慌이라고도할만한 新倫敦金騷動이라는 通貨史上의 重大한 事件을 惹起한 根本原因은 무엇이엇든가? 그러나 이것을 正面으로 答하기前에 世上에서는 倫敦金市場의 動搖는 蘇聯의 金賣出에 基因된것이라는 判斷을 내리고 잇는것을 먼저 注意하지 안흘수업다。倫敦金騷動은 그러면 그全的原因이 蘇聯의 産金賣却에 잇섯든가? 勿論 아니다。蘇聯이 去三月로부터 四月에 亘하야 多額의 金塊를 賣却한것도 事實이오 金騷動이 이것으로 開幕되엇다는 事實로보아 그原因이 全的으로 거기잇섯다고 보려는것도 一理는 잇스나 이것은 表面的事實과 近因만을 考慮한 皮相的觀察이다。그러나 蘇聯의 金賣出이 全的原因은 아니드라도 金騷動의 近因 即 直接動機가 된것만은 否定치못할 事實이므로 이것이 金騷動의 發端이된 一大原因임에는 틀림이업다。即 國際經濟情勢가 金을 圍繞코 一種의 危機를 孕胎하고잇든것이 蘇聯의 金輸出이란 豫想外의 新事實과 이것이 倫敦과 歐洲의 死藏金의 解放을 促하게된結果 問題는 表面化하게된것이니 [illegible]

— (계속) —

舊平價로金本位 復歸論俄然擡頭

三國通貨協定改訂意思업다고 英國政府는聲明!

【倫敦電】金問題는 지금까지와는相異한新姿勢으로 世界經濟에 登場하얏는데 産金增加가誘因한 倫敦金騷動에對하야『웨스트민스터』銀行外數銀行의 重役으로서 英國財界의重鎭인『서-·조지·슈스타』氏는 倫敦『타임스』紙上에『金價値에關한 社會的信用이失墜된것이 確認되엇거든 英國은 躊躇업시米國과共히 舊平價로써 金本位에復歸할것이다』라고論하야 注目되는바이라한다

九日午後○時四十分라디오뉴스【倫敦發電】倫敦市場에서 金本位復歸說이流布되는데對하야 政府에서는『英米佛三國通貨協定을 改訂할 意思가업다』고聲明하얏슴에不拘코 金本位復歸가 實現되리라고믿는모양이라한다

東銀專務後任問題

朝銀서愼重人選中

東一銀行專務 市川氏는 表面이 強하게너무報導되어 그것이 事實上辭任하얏는데 東一銀行更生의 根本問題로서는 여러가지 案이잇스나 經營主體一元化、他行과의 合併等은 此際 急速實現이 不可能한 實情에잇슴으로 結局 市川氏에 代身할 人物을 朝銀으로부터 入行케하는同時 數名의 幹部行員도 入行케될모양인데 專務後任에 對하야서는 閔、成兩系의 紛糾中에 어느한便에 치우치는 일이업시 嚴正中立한 人格信望이잇는 사람으로서 兩便을 잘調和하야 行務經營에 萬遺憾이업게할 사람이어야할것은 現東銀幹部나株主들의希望하는터임으로 監督銀行인朝鮮銀行當局도 愼重히 人選中인바 現朝銀仁川支店長池田氏說이잇다한다。

殖銀米資減少

五月末日現在의 殖銀米穀資金貸出은 低資 八百萬圓 自己資金七百萬圓 合計 一千五百萬圓으로 前月末보다 約五百萬圓이減少하얏고 今月에 入한後도回收는 順調이나 實情傾向은 依然不衰하야 急速回收는 至難한 모양이라한다

京城倉庫貨物減

五月中의 京城府內倉庫貨物出入狀況은

	枚數	金額
本月 入庫	[illegible]	[illegible]
本月 出庫	[illegible]	[illegible]
月末現在高	[illegible]	[illegible]

으로 前月末에 比하야 一萬二千六百五枚五十八萬三千九百十七圓의 減少이다

北中經濟狀勢

悲觀은不要

齋藤朝銀天津支店長談

朝鮮銀行天津支店支配人齋藤茂一郞氏는 本店과 業務를 協議키爲하야 九日入京하얏는데 問題의 北中經濟狀勢에 就하야 如左히 말한다 北中을 圍繞한 政治經濟狀勢에 就하야서는 斷片的現象이 刺戟的에 報導되어 그것이 問題解決을 複雜化케하는 感이 잇다 例하면 紡績等의 北中進出가튼것도 計畫에 止한것이 작구報導되어 土地買收가잘되지안코 모든것이이와갓다 實은宋哲元의 勢力으로 北中의 當面情勢는 極히 困難한것이 事實이나 北中의 事態는 急速히 惡化될것가지 안타 現地問題로서는 爲替管理強化와 事業의 北中進出이 連絡이업서서 紡績進出等도 또 中斷되고 適期를 失하는不安이 不少하다 朝鮮銀行의 現地業務는 [illegible]

朝鮮內手形增加

五月中의 朝鮮內手形交換高는 二十六萬六千八百五十枚、一億七千三百三十二萬三千圓으로 前月中에比하야 二萬八百三十七枚、八百七十三萬七千三百五十五圓의增加、前年同期에 比하면 五千七百七十四枚、一千二百三十一萬五千三百五十六圓의 減少이다

簡保資金登場

東拓에서五百萬圓受入

起債市場의 不振으로 一般으로長期債로서 貸出資源을 求하는 金融機關은 朝鮮에서도 資金計畫에 齟齬가생기여 金融梗化의 兆를 招來하엿는데 東拓은 計畫中인 簡保資金引出에 成功하고 去六月一日 簡保資金五百萬圓을 年四分一厘로 受入하엿다 東拓은 昨年 二千萬圓을 四分一厘로 起債하엿고 그남어지와 新資金五百萬圓으로서 當分運轉資金으로 하리라는데 朝鮮石油 朝鮮電力의 拂込徵收를압두고 資金準備는 當分支障이업스리라한다

日本內地米와臺灣米 移入大激增

外米、粟輸入은減少

總督府財務局調査에依하면 最近日本內地米及臺灣米의 朝鮮移入이 顯著히增加를示하얏다 한다 昨年의 朝鮮米의凶作과 米價昂騰으로 昨年十一月一日의 政府貯藏米인 八、九兩年産米의拂下가斷行된一方 臺灣米의移入이增加되엇스니 中國、滿洲産米 輸入이減하고 粟도産地及關稅關係로輸入이減少되는等에刺激되어 如斯한 移入米激增 現象으로되엇것이다 日本內地産粟等의 移入이顯著히 減少되엇것도 右原因을反映한것으로 보이는데 昨年十一月以降 五月末까지 日本內地米臺灣米의 移入數量은 如左하다

日本內地米	二八、四〇二石
臺灣米	八三、六八五
外米	六、〇三九

朝取에서五十名의 實物取引員新設

身元保證金은五千圓

朝鮮取引所에서는 八日商議員會와 重役會를開催하고 實物市場擴充強化策에 對하야 協議한結果 實物取引員制度를 設置키로되어 二十八日定時總會에 이에 附議하기로되엇다

一、實物取引員制度의 骨子는 即實物取引員을 五十名을限度로서 新設함
二、實物取引員의 身元保證金은 五千圓으로함
三、實物受渡期間을 二十日로함
四、手數料引下(百圓까지五厘 百五十圓까지七厘 百五十圓以上一錢으로低下)
五、受渡上의 金融은 證券金融으로하야금 當케함
六、府內現物店의 實物取引員을 認함
七、其他實物取引振興에 關한施設과 方策을 講究함

右中受渡期間의 二十日延長은이미總督府의 認可를得하얏슴으로 七月一日부터 實施하고 其他制度運用은 總會後 正式認可申請한後 適當한時期부터 實施하게되엇는데 從來取引所令에 依하야된實物取引은 短期取引員附隨的 業務에서 一步飛躍하야 大大的實物市場이되리라한다

鮮滿拓殖社債

一千萬圓發行

滿洲國의 治外法權撤廢後 諸問題에關한 協議會에 出席키爲하야 渡東中이던 相川總督府外事課長은 八日午後 歸任하야 如左히말한다 會議는 五月十八日부터 二十五日까지 對滿事務局에서 關東軍、滿洲國、關東廳、朝鮮總督府內閣其他關係省 關係者가 出席하야 行하얏는데 大體順調로 進行하얏는데 在滿朝鮮人問題에 關한一、二項은 現地方面에協議함이 必要하다 會議는 鮮滿拓殖의現狀과共히 同社의社債發行에關하야 第一銀行、朝鮮、興銀各總裁와 懇談하얏는데 發行額은二千萬圓以上이오 引受銀行團에依하야 "신지게트"가組織되리라한다

○朝鮮取引所總會二十八日開催 朝鮮取引所에서는八日午後前場 [illegible]

春繭共販開始

十二年度春繭共販은 六月五日慶北達城郡 尙州郡 忠南大德郡부터 開始되엇는데 取引市勢는 生繭一貫匁最高四圓五十五錢 最低三圓四十五錢(忠南大德郡)이다 合計十六貫六百匁 [illegible]

福島最高價初取引

【福島電話商通】福島縣信夫、伊達地方의 初繭取引은 八日午前十一時町 事務所에서開場 出品 [illegible] 白繭인데 最高價는 前年에比하야 六錢高로 本年度의 [illegible] 는昭和八年來의 高價이엇다

寸鐵

○倫敦金騷動으로 舊平價金本位復歸說擡頭 破壞는建設의 母이니까……
○再建이大勢이라도 波瀾曲折은 難免
○日本서는 新産金強制買上法을 特議에提出하리라고
○抽象的政策羅列을 廢한新內閣의첫재숨씨가 이것 統制強化의前提
○朝取에서는 實物取引員制度를創設하리라고
○이왕이면 雜株界氣가 宏壯하던 昨年쯤시작할것이지 뒤늣게 겨우이제야……
○時期遲速보담 人選을잘못하면 幣害百出 조심할진저

商勢硬化模樣

財政經濟가 相當한難局에 直面하엿스므로 財經策中心의 政府의政策具體化를 보기까지는 觀望 [illegible]

後場揉合

後場은 東新不振 [illegible]

國債保合

無風狀態

▲東京【東京電話同盟】 [illegible]

▲大阪 [illegible]

期米反戻

低落一巡

前場少戻 [illegible]

後場保合 [illegible]

株式反撥이나伸惱

前場反撥 [illegible]

今日의市勢【九日】

雜株底堅保合

[illegible]

▲株式情報一束【大阪電話商通】 [illegible]

無類의好順氣

當面엔賣氣橫溢

[illegible]

朝取期米取組內容 [illegible]

戾價待의人氣

四圍情勢보고

[illegible]

市場六感

[illegible]

實物前場取引

[illegible]

正米京仁外는軟調

京城少高 [illegible]

仁川少康 [illegible]

釜山續軟 [illegible]

群山續落 [illegible]

木浦低落 [illegible]

大邱軟調 [illegible]

今日財界九日

[illegible]

海外經濟 八日

[illegible]

銀行券 八日

◆朝鮮銀行券◆ [illegible]
◆日本銀行券◆ [illegible]

手形交換·金利

◆京城手形交換高◆ [illegible]
◆東京金利◆ [illegible]
◆大阪金利◆ [illegible]

對外爲替

[illegible]

金銀價

◆金買入價◆ [illegible]
◆東京金銀價◆ [illegible]
◆京城市中金銀價◆ [illegible]

綿油粕·麥粉

◆阪神綿粕◆ [illegible]
◆阪神綿油◆ [illegible]
◆日本麥粉市況◆ [illegible]

正米

◆京城正米◆ [illegible]
◆仁川正米◆ [illegible]
◆大阪市中在米高◆ [illegible]

雜穀

◆京城雜穀◆ [illegible]
◆仁川雜穀◆ [illegible]

正租

◆大阪正米標準價◆ [illegible]

綿絲布

◆京城綿絲布市況◆ [illegible]

本絹交織人絹

◆京城絹布◆ [illegible]

滿洲商況

◆大連特產市況◆ [illegible]

株式

◆朝取短期◆ [illegible]
◆東京短期取組◆ [illegible]
◆東京現株◆ [illegible]
◆大阪短期◆ [illegible]
◆朝取短期賣買高◆ [illegible]
◆大阪長期◆ [illegible]
◆大阪短期取組◆ [illegible]

期米

◆朝取期米賣買高◆ [illegible]
◆朝取期米◆ [illegible]
◆大邱期米◆ [illegible]
◆群山期米◆ [illegible]
◆釜山期米◆ [illegible]
◆木浦期米◆ [illegible]
◆大阪期米◆ [illegible]
◆大阪期米取組◆ [illegible]
◆東京期米◆ [illegible]
◆日本各地期米◆ [illegible]

綿糸

◆大阪綿糸◆ [illegible]

棉花

◆大阪棉花◆ [illegible]

人絹

◆各地人絹◆ [illegible]

生糸

◆橫濱生糸◆ [illegible]

砂糖

◆大阪砂糖◆ [illegible]
◆東京砂糖◆ 現物糖(S T) 當買中價二三·四五錢 [illegible]

朝 金益證券 取 京城府黃金町二

期 米 東 趙俊鎬取引店 仁川海岸町三丁目 電話 長一九六一 五二二 二九六

金銀賣買 合名會社 平壤金銀商會 平壤府大和町一四六 電話二二五番

金·白·銀·金 京城明治町 杉山商會

金·銀 德 白金 高價買入 京城德力 京城府明治町 電話本局② 3939 1572 振替京城234 代金引換販賣酬應